京城日報 夕刊
編輯兼發行人 印刷人 小川三之介
發行所 京城府太平通一丁目 合資會社 京城日報社
九月十日（木）

寄贈 11.9.14

コンベルト エレベーター コンベヤー ワイヤロープ ゴムホース各種
電話本局三〇八〇番

平鐵管內監察 鐵道局では十日から十九日まで平壤鐵道事務所初め管內主要驛及び各區の業務監察を行ふこととなり萩原監察課長、岡村調査係長、二宮、工藤、門田見、生田諸氏の一行は十日平壤に向つた

ナ・チ・ス・黨・大・會

植民地要求を含む 新經濟四年計畫を宣明

われらは不可能の語を除き去つた

ヒトラー 八十萬黨員に叫ぶ

【ニュールンベルグ九日同盟】第八回ナチス黨大會は九日午前十一時當地において全國から集まつた八十萬の黨員出席の下に華々しく開催、勞働副總理ヘス氏開會を宣し次の演說を行つた
今や世界は國家主義と共産主義が拮抗してゐる、我々は中道の目的のため團結すべき時機である
ボルシエヴイズムに對するナチス黨の警告は今やスペインの動亂となつて現はれた、
（ヘス副總理の開會演說終るやミユンヘン縣支部長ワグナー氏はヒトラー總統の宣言を代讀した、右宣言は過去六ケ年ナチス政府の業績を賞揚し更に過去現在四ケ年間の經過を說明せるもので內容次の如し
ドイツ及び他の少數國以外のヨーロッパ到る所にボルシエヴイスト革命の兆候が見られる、若し他國が國際的煽動者の聲に耳を傾けずしてこの四年間ナチス政府と同樣の行動をとつたならばヨーロッパは今日の如き現狀を呈さなかつたであらう、ナチス黨は祖國の國政を委ねられて以來四ケ年我々の殘した業績は實に偉大であるこれこそは眞の革命ではないか、我々を除いて他に誰がこの困難な事實をなし遂げ得るものがあらうかナチス政府は實に奇蹟の遂行に成功したドイツ國軍の整備こそはこの奇蹟の成果である、ベルサイユ條約の桎梏は完全に打破された陸海空軍は今やあらゆる敵に對して祖國を防禦するに足る、今後の四ケ年こそは殘された事業に向つて邁進せねばならぬ、以上の見地に基き予はここに新經濟四ケ年計畫を宣明する本計畫は植民地要求をも含むものである、新計畫は再軍備計畫の達成と同時に開始されるであらう、今後四ケ年間に從來外國から輸入に仰いだ原料から完全に獨立せねばならぬ、我々は調査研究を國內資源の利用開發を通じて自國內において必要な原料を製造せねばならぬ、本計畫の實現は一に我々のエネルギーと決意にかかる、その過程には種々ならぬ困難を伴ふであらう、併しながらナチス黨は『不可能』の語を除き去つて了つた

速に僞路より覺めよ

わが平和愛好は終始一貫變らず

兩事件について 陸軍當局談

【東京電話】陸軍では成都、北海兩事件につき十日午前十一時當局談の形式を以て左の如く態度を表明した
成都事件に引續き北海事件の發生を見たことは日支國交上更に一大暗影を投じたものと言はざるを得ず洵に遺憾に堪へぬ、帝國は東洋平和の確立を冀ひ更に全般の平和を愛好する精神は終始一貫少しも變らぬものである支那國民政府は革命に惱みながら今日まで既に十數年を經過してゐるがその出發に當つて國民指導精神並にその指導工作に一大缺陷を有してゐるのであつて今日なほその僞路に彷徨してゐるといふことは爭はれぬ事實である、この十數年間に國國間に起つたところの大小各種の事件は殆んどその僞路にあつた禍術に過ぎない、その都度帝國のとつて來たところの措置は平和愛好のためにする禍術除去の精神に出でたものに外ならないのである、成都事件にしても北海事件にしても常に之れと同樣のものである、禍根はそこに胚胎してゐるのであつて事件其ものに對しては帝國政府に於て斷乎たる手段をとるものと確信してゐるが要は國民政府が速かに僞路から離れて飜然平和確立のため正道に立ち歸り眞に日支親善提携の曙光を認めることにならぬ限りこの兩事件の根本的絕滅を期することは不可能である

うろたへる國民政府

正式抗議を提出

【南京九日同盟】外交部は成都事件に引續く北海事件の勃發に狼狽し廣東政府當局及び兩廣外交特派員刁作謙氏に對し至急眞相報告方を電訓したが、夕刻までに何等報告到達せざるため一切の態度表明を避けてゐるが、憂慮するに國民政府としては中央の威令及ばざる十九路軍の行爲としてもその責任は免れ難しと觀念し日本側の自重と事態の不擴大を切望し地方問題として解決したい意向を持してゐる

【廣東九日同盟】吉積總領事代理は本省の訓令に基き北海事件に關して九日午後三時廣東外交特派員刁作謙氏に對し公文を以て正式抗議を提出した、右抗議內容は先づ今回の北海事件が十九路軍の抗日デモの結果惹起されたもので事件の性質は成都事件と略ぼその揆を一にしたものである支那側は本事件に對する最善の方策を講ずることを希望し更に應急措置として日本側の現地調査遂行に遺憾なからしめるやう及び被害者損害の保存方についても支那側の注意を促し支那側の本事件に對する責任は飽まで中央側にあるとを指摘して『帝國政府は國民政府の責任を追及する權利を留保する』旨述べたものと確聞する

茂山鐵道 助成方法 本府で協議

產業國策として注目されてゐる中でも目下內地製鐵協議會で問題となつてゐる七億トンの埋藏量を有する茂山鐵鑛に就いてその根本策を審議する必要に迫られた本府は十日午前十時から本府第三會議室に大野政務總監、吉田鐵道、大竹內務、穗積殖產、林財務、水田主計、石田鑛山、渡邊、江崎鐵道課長木野、島村技師その他の關係官が參集して、その助成方法を鐵道敷設、運營、鑛業等に就いて協議した

金剛山調査移管

宇垣總督が着任直後に金剛山の施設を行つて內外の觀光客誘致策を試みんとして、來年度豫算に調査費八十萬圓を要求したが、既報の如く今回の風水害によつてこの事業は大削減にあひ、僅かに調査費と應急修理の名目のもとに三萬圓を要求されてその片鱗を現してゐるが本府ではこの主管を學務局へ移し來年度より改めて二ケ年間に根本調査を行ふこととなつた

重光大使滿洲視察

【東京電話】新任駐支大使重光葵氏は赴任に先立ち滿洲國中華民國を視察することとなり十三日東京驛發途中伊勢大廟、桃山御陵に參拜、郷里大分に歸省の上三週間の豫定で滿洲國を視察來月一日歸京の上赴任することとなつた

不干涉委員會 第一回會合

英外務省に開かる

【ロンドン九日同盟】スペイン內亂不干涉協約實施委員會第一回會合は九日正午イギリス外務省ロカルノ間で開會、議長選擧の結果モリソン英代表當選議長席に就き調整委員會の結成問題につき一般討議を行つた後左の如き提案がなされた
一、不干涉協約案を有効ならしめるため各國政府の執れる立法上その他の手段に就いて未だ報告を提出せざる政府は速かに報告を提出すること
右提案を各國代理は各本國政府に通達すること
一、不干涉協約案を成立せしめるためフランス政府と各國政府間に交換された公文書を各國政府の諒解を得た上公表すること
一、次回會合はなるべく速かに開くこと
イタリー大使グランデイ大使、ドイツ代表ビンテンブルグ公は夫々各國政府で發布すべき不干涉令を公表すべきや否やについては態度を留保し各本國政府の回訓を求める旨述べ短時間にして散會した、次回はモリソン議長獨自の判斷を以て召集することになつた

各相戰技見學

【横須賀電話】寺內陸相、永野海相、平生文相、小川商相、前田鐵相は永野海相案內の下に十日午前八時三十分横須賀軍港より驅逐艦白露に乘艦、同十時十五分館山沖に入り碇泊中の聯合艦隊旗艦長門に便乘艦隊の戰技演習を見學し同夜十一時館山に歸着、木村旅館に一泊十一日歸京の豫定である

社會事業調查會費

查定で全額削除

別に資料蒐集調查費を計上

本府財務局では各局提出の明年度新規事業豫算に關し慎重な態度で查定を行ひ、新規要求豫算に對しては果斷な態度で取捨選擇を行つたが、この結果本府學務局から提出された社會事業調查會の豫算三萬五千圓はこれに要する資料及び說明不足と認定、財務局第一次查定において社會事業調查會三萬五千圓は豫算面から削除し、その代り朝鮮の特殊事情に適應せる社會事業の根幹をなす資料蒐集及びこれに關する調查費約一萬五千圓を計上したので、明年度から開催を豫想されてゐた社會事業調查會は今の所設立不可能の模樣である

學務局は復活要求

財務局の查定によつて削除された社會事業調查會設置は今井田政務總監の發議で本年六月知事會議で建議を行ひ、各知事は本府當局に對し朝鮮の事情に適切なる社會事業調查會を明年度から設置、委員長に政務總監が就任、委員には朝鮮を主として內地からも社會事業の權威者約五十名を選任して調查會を開くことに內定したものである
これによつて本府學務局では社會事業調查會及び社會事業施設に要する資料を蒐集、本府學務局の明年度新規豫算として社會事業調查會設置費三萬五千圓を財務局に提出したが前項の如く財務局の查定意見によつて削除されたので、當局は飽まで要求する決心である

調查會設置は合理的

學務の意見

學務局の豫算提出理由は本府の諮問事項にあつたし、知事會議の意見もあつたので新規豫算として社會事業調查會設置費を提出した、社會事業調查會を開いて各權威者からなる調查會を行ふに先立つて本府諮問事項に對して具體案を作ることは合理的であると思ふ、財務局には豫算提出と同時に詳しく說明しておいたが削除された、でも復活豫算で是非復活させたいと思ふ

豫算理由や資料が不足

財務の意見

財務局の查定意見は次の如くである
決して社會事業の施設を否定したのではない、むしろ朝鮮の社會情勢に適した社會事業の積極的施設を望んでゐるものである學務局から提出された社會事業調查會設置に關する豫算說明の理由やこれに要する大切な資料が不足と認めたから削除したものであるが、社會事業施設は最も必要であるから資料蒐集調查費を新に認め、これで十分基礎調查を行ひ、しかる後に權威ある調查會を開いても決して遲くはないと考へてゐる

總監によつて圓滿解決せん

財務局と學務局とが社會事業調查會設置可否に就いて互に異つた意見を持ち、各方面からもこれが成行きを注視されてゐるが、大野新政務總監はかつて內務省社會部長（勅任官）に就任、社會事業方面に就いては深い理解と貴い經驗を持つてゐる人であるから、近く大野政務總監の手で圓滿な解決案が提示される模樣である

貿易行政機構改革

調查局案作成

關係大臣が政治的折衝

【東京電話】貿易行政機構問題は外務省側が商工省案に異議から愈對立の形となりその解決如何は頗る困難の行政機構改革問題に對する最初の試練として極めて注目されてゐるので調查局でもこれが成行を

重要視

し九日午後調查局の態度に關し關係當局間と協議を遂げ、種々協議の結果、本問題は既に事務的折衝による解決は困難で結局關係主務大臣間の政治的折衝に俟つ外なしとし可及的速かに調查局獨自の案を作成し、成案を得次第調查局長官より廣田首相、有田外相、小川商相に提出し各大臣の政治的解決に期待することに意見一致を見、直ちに調查局としても最後案の作成に着手することになつた、而して調查局の意見としては外務當局が主張する

內閣直

屬の通商局論は理論上は賛成しうるものであるが、さりとて商工省案は現狀で何れも不十分とし目下通商局問題は對外折衝と對內貿易政策の兩面を含んでゐるが現行制度上この兩面を單一機構に併合統一することは困難であるのでこの點は從來通り二本建として行く外あるまいと見てゐる、なほ關係當局の連絡を強化し強大な貿易行政機關の設置を必要とすることは言を俟たざるところでこれがためには

共營案

商工省外局案又は外務、內務商工兩省の貿易局又は外務商工兩省の共營案が現行制度上實現困難とすれば新局商省外局の大貿易局設置に落着く外あるまいと見られてゐる

三橋警務局長 けふ東京發 十三日着任

【東京支社發】新任三橋本府警務局長は本府から出迎へた磯崎事務官、井上課長らを伴つて十日午前九時東京驛發『つばめ』で藤岡台灣總務長官、加藤郵便總裁、松野殖產局長、吉田宮內省理事等多數官民の盛んな見送りを受けて赴任の途についた、途中名古屋に下車し熱田神宮に詣で更に伊勢神宮に參拜、京都に一泊、桃山御陵に參拜し京都ホテルに一泊、十三日午後三時二十分京城驛着列車で入城する筈である、なほ家族は十九日東京發で京城に赴くはずである

天地玄黃

成都事件に次いで北海事件、陸海外三省間の意見全く一致、一億同胞の意見一致の事實を示せ
つけ上るのは支那官からの通牒、つけ上る餘地なからしむることが根本對策といふもの
×
半島の秋を飾る南部防空演習――この機會に全鮮防空思想普及をはかることも、防空演習の延長と知るべし
×
空への用心は、これからの半島民衆の生活訓練の一つ、豈軍事訓練とのみいはんや

【赤外線】

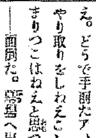

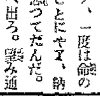

今秋北海道の大演習への行幸に供奉する湯淺內府、少しでも時間を違へては畏れ多いと廣田鐵相に『絕對にくるはぬ時計を選して來い』と命令した、頭のいい秘書官早速鐵道省に交渉して車掌の時計を手に入れたがそれが直徑一寸五分といふ大型懷中時計、口の惡いのが『そんなものを持つて行つたら大臣、北海道へつくまでにくたびれてしまふよ』

首傳道場（41）

邦枝完二作 神保朋世繪

祈禱（九）

おつとおころの顏を見詰めてゐた森山は、再びにやりと笑ひながら聲をひそめた。
『どうだ。やつぱりおめへは白ばつくれる氣だらうが、そいつあもう駄目だぜ。奉行所の役人にやア指一本指すことの出來ねえ屋敷だらうが、捕繩にやアちやアんと當りアついてるんだ。その若衆の口から聞くまでもなく、逃げ出して來た近江の屋敷といやア、おめへの主人の桑村が、立派に片附けてゐる筈だ。捕繩ア目途を出し拔いて、けふにも若衆を連れて屋敷へ乘込み、首輛たア行かねえまでも、まづ五十兩がとこア手に入れて、そいつを持つてすらかる算よ。――のうおころ、それでもおめへおいらと逃げる氣アねえといふのか。』
『森山さん、お前さんは惡徒だねえ。』
『冗談いつちやアいけねえ。廣い世間におれくれえの善人は滅多にありやアしねえぜ。あの惡黨の日道を匿つて、この森山丈之助を惡徒だなんぞと思ふやうぢやア、おめへは今に、どんな目に遇ふか知れたもんぢやアねえ。そいつを聽ふと何んだかかう、目頭が熱くなるやうな氣がしてくらア。――それにたつた今も、おめへはあの日道にうまく誤魔化されちまつたやうだが、根津の大工たア眞ッ赤な僞り、お客といつて小坊主が知らせに來たなア、今年十七になる越前屋の娘のお藤といふ、それやアとてつもねえいゝ女なんだぜ。』
『な、なんだつて。』
『何んでもねえさ。今いつた通りのいきさつだ。おまけにこのお藤つて娘にやア、和尚の方が首ッたけなんだから、こいつア當人ぢやアなくつて、向ふから惚れてる始まつて初めての出來事だらう、うつかりしてると、おめへなんざアいつ捨てられちまふか知れたもんぢやアねえや。』
その言葉を聞くとおころは夢中になつて立上つた。
『どうするんだえ。』
『それがほんたうなら、あたしやもう一刻もかうしちやゐられない。』
森山は右足を前ばして、おころの褄をぐつと蹈まへた。
『まア待ちもねえ。急いちやアいけねえ。敵はいつでも討てるんだ。一から十まで捕繩に任せておきねえッてことよ。』
『でもあたしやア。……』
『それがいけねえッてんだ。桐全は着々、みんなこの森山の胸にあらアな。』
『森山さん、あたしや口惜しい。』
『おめへの胸のうちもア、おれにやア鏡で見るやうに、よウく判つてるんだ。まア、いゝから下にゐねえ。そんなことより、これから先の相談をしようぢやアねえか。』
するとこの時、轉がるやうに階段を駈け降りて來て、二人の前に仁王立に立つたのは桐全だつた。
『あッ桐全。――』
『聽くにやア當らねえ。おい森山、生憎と壁に耳があつたぜ。』
『當り前よ。おころをうまく口說き込んだその上に、和尚の詰め込んだ小判の山を、そつくり攫はれるを知らずにゐる程、おれア間拔けに出來ちやアゐねえんだ。』
『汝ア立ち聞きをしやがつたな。』
『汝ッ。』
森山は咄嗟に脇差に手を掛けたが、素速く手許に飛び込んだ桐全は、森山の手首を押へた。
『おつと、洒落臭え眞似は止しねえ。どうで手前だア、一度は命のやり取りをしれえことにやア、納まりつこはねえと思つてたんだ。――面倒だ。裏庭へ出ろ。望み通り相手をしてやるぜ。』
『納所坊主の空威張りか。その場になつて逃げるなよ。』
『ふん、桐全は只の坊主ぢやアねえや。下らねえ念は押さねえでくんな。』

講談倶樂部十月號發表
大問題の悲劇小說
救はれざる者、女よ
運命の紅玉
竹田敏彦

戰慄すべき戀の爭鬪！
ビリヤード日本一の女王として撞球仲間を騷がせてゐる處女雨子、溺れを知らぬ美しさ、が彼女の前にも惡魔が現はれた何と言ふ巧みさであらうそろりそろりと綠も骨までも女の心に喰ひ入る貴公子の身となつた、彼女を中心として凄惨しい三ツ巴の爭鬪が始まる……
哀れ明眸の處女が落ちた惡魔の淵！
しかし最後は女の勝利だつた。恐ろしい勝利だつた。
恐ろしい勝利とはそも何を語るか、見よ秘中の大秘材遂に公開さる。血にまみれた戀と戀と死鬪！詳しくは『講談倶樂部十月號』を御覽あれ
講談倶樂部十月號二大評判讀物
血涙の苦鬪半生秘話
村社選手
汗にまみれたユニフホームの影に此の秘密あり、數奇を極めた名選手の半生秘話を始めて發表！是こそ何人も見逃すべからざる物語
村上浪六先生の大快作！
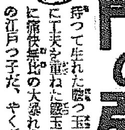
鬼門の弥太
持つて生れた腕つ玉の太さ。工夫に工夫を重ねた鬼玉の武器を懷中に痛快無比の大暴れ！是が本當の江戸つ子だ、やくざの見本だ！
講談倶樂部十月號には
右の三大讀物の外に能語、大衆讀物……小說に口繪に新計畫の名讀物に、素晴らしい大充實、何處へ行つても大評判！えらい人氣です。
定價五十錢 大日本雄辯會講談社

車輛を十砘輕くし 二割の力を増す
局鐵の輸送陣に新機軸

鐵道局では客貨列車の増發による輸送力増大の一方途に機關車の牽引力を増加するため、客車の列車は新式輕快車輛に改め現在の必要以上に

重い車輛 をも輕快車輛に改裝するはずである、既に車體を輕快にする試驗的新造車としては今年末から使用する超特急用車輛の製作に成功、その結果從來四三、六砘だつた車體を三三砘にし

約十砘を 輕くしたのでスピード、並に牽引力は約二割を増加することになりこの車輛製作技術の進歩と輕快車體の出現は各方面から注目されてゐる

地方色加味の 新ダイヤ編成
打合せ會を終了

鐵道局では來る十二月一日から實施するダイヤ改正の爲七日來鐵道局に各事務所の營業主任、運轉係員等を招集し基本案につき地方狀況を加味した打合會を行つてゐたが十日終了したので愈よ地方の主要列車新設を基本として各鐵道事務所から要求したローカル列車を加へたダイヤの正式決定を行ふことになつた

刑務所入り 増加
困つた數字

世相を反映するか――刑務所の收容人數はこのところ大入滿員といふ面白くない現象を示してゐる、本府法務局が七月末に全刑務所に收容者を調べて見ると收容者總數は一萬八千六百一人でこの內譯は實刑者は一萬六千五百五十五名、刑事被告人千五百五十三名、勞役留置者四百九十三名これを內鮮別に調べて見ると內地人五百五十二名、朝鮮人一萬七千八百卅八名、外國人二百一名(支那人)で昨年同期に比べると實刑者三百五十七名、勞役留置者卅名の増員、被告人は百九名減となつてゐるが總計に於いて二百七十八名の増加といふ嫌な數字を出してゐる

冠岳山安養 遊覽列車

鐵道局では冠岳山附近の遊覽客の便を計り六日から卅一日まで日曜祝祭日に限り安養プール入口の假乘降場に次の列車を一分間停車させることになつた
▲水原行第六〇列車京城發午前八時四十五分、假乘降場着九時廿三分▲水原發第六三列車水原發午後三時五十分、假乘降場着同四時廿五分、京城着四時五十六分

農作物の被害は 八千萬圓突破
三度に及ぶ風水害

今回の風水害による農作物の被害に就いて過般來、農林局で四班に分け調査を行つてゐたその被害の判明したものは
全北三百四十六萬七千百八十三圓全南四百八十二萬六千六百七十九圓、慶北千三百八萬三千九百六十三圓、慶南二千九百八十萬五千百八十二圓計五千百十九萬三千百卅二圓で江原道が調査未了兩三日中に纏まる筈であるが江原道の被害は二千萬圓を突破するものと云はれてをり
これに過日の小颱風が黄海道一帶を襲つて相當の被害を豫想されるので第一次風水害第二颱風禍、第三次小颱風禍の農作物被害は實に八千萬圓に達するものと見られてゐる

イフセン鉛筆

稅務署に落雷！
全北の南原稅務署を全燒す

【全州電話】九日午後九時頃全北南原地方は大雷雨となり南原稅務署に落雷、昨年三月一萬數千圓で新築した全廳舍を一瞬にして全燒した消防手三人が負傷し重要書類は全燒した

三井合名が 二萬圓
水害の見舞

今回の朝鮮大風水害に際し三井合名では三井高公氏の名前で二萬圓を水害義捐金として寄付することになつた

トタンに罪

家財全部を水魔に奪はれたトタン流れてくるトタン板を發見これはと集めて更生プラン畫策中これが竊盜罪として檢擧された――京城

靴ずれに ペルメル

府外西氷庫里四〇三崔允萬(二〇)方へ亞鉛板卅六枚があるので東大門署員が調べると洪水の時流れて來た物を拾ひ集めたものと判明、目下拾得橫領で取調中

松麗線寶城 廣谷間不通

松麗線寶城廣谷間は五日夜來の豪雨の爲十日午前四時頃約九百立方米の崖が崩壞、線路を埋沒した爲目下不通となつた

夫が妾をつくれば 離婚要求の權
更に朝鮮結婚風習にも惱み 民事令の改正に着手

司法當局は現時の社會情勢に押され過般來民事令、民法、これに伴ふ刑法の一部改正を行ふこととなり、目下法曹界の權威を網羅して委員會を組織し愼重審議中で來議會に提出される模樣であるが、これに伴ひ朝鮮の民事令も自然改正を必要とされるので目下本府法務局ではこれが改正案を朝鮮獨自の事情を參酌して立案中であるが、目下問題になつてゐるのは
婚姻及婚姻豫約等で朝鮮の習弊ともいはれてゐるのは同姓とは婚姻すべからずといふ點でこれが如何に解決されるかは注目される、時勢の流れはこの弊を一掃するものと見られ、司法當局で立案されてゐる改正案中方面に大きな衝動を與へてゐる
妾を持つた夫に對して妻より離婚の請求權を認められ、これに伴ひ姦通として刑法が成立するといふのが興味の中心となりつゝあるが、この法律が成立した曉には當然朝鮮にも施行されるものと見られるが、法務局ではこの立案を終へると共に半島法曹界の權威を集めて委員會を組織して愼重な審議を行ふこととなつた

京城愛婦分會 慰問品發送
衣類約四萬點に達す お金もすでに二千三百圓

愛國婦人會京城分會では南鮮地方江原道を襲つた風水害の罹災民に對し逸早く救援運動を起し義捐金慰問品衣類等の募集を開始したが十日義捐金二千三百六十六圓、衣類約四萬點に達したので午後一時トラック數十臺に積込、大野本部長陣頭に立つて指揮府民館前廣場に會員多數總出でそれぞれ現地に向け發送した、本府社會課長もこの涙ぐましい情況を撮影した

朝鮮物產 朝鮮八景飴 名菓子店にあり

卵だよ

住所不定姜秀石(二〇)は高陽郡元堂面元堂里李元君(二〇)に花嫁を世話してやるとて卅二圓を詐取したので鍾路署で九日朝檢擧した

更に討伐部隊出動
咸南對岸の匪賊を大退治

【咸興電話】咸南道對岸に出沒してゐる長白縣事件の殘黨匪團の一味はその後依然として頑強に抵抗を續けてをり、樂觀を許さぬ狀態にあるので、〇〇驛駐松永大尉の率ゐる〇〇〇名は十日午後一時咸興驛、歡呼の聲に送られて北鮮經由〇〇〇方面に出動した、徹底的な大討伐が行はれるものと期待されてゐる

煙草小賣座談會

專賣局では十日午後六時より同局内に於て關係者會合、煙草小賣經營指導座談會を開催▲講師日本能率聯合會委員東京市商工相談所囑託南田理一氏▲サトウ經營能率研究所長、雜誌「小賣店經營」主筆佐藤傳衛門氏

最高台にあと一歩 敢・阿修羅ふ四球豪
大會第四日 準決勝の不退陣

陰慘な雨と雲が一夜の中に消し飛んで、爛然、初秋の白光に浮き出たけふの綠林球殿！大會は早くも四日目を迎へて、戰士の戰衣は泥濘に汚るれど、フイールドを切る白線、ボール高く舞る白鏡、大會旗は一段美しく色冴えて戰況氣分は、まさに高潮のクライマックスだ、既に數度に亘る激戰を經て、或は倒れ、或は傷ついて、けふ準決勝に雄々しくも名乘りをあげた花武者四騎――その名は西鮮の鋼鐵艦隊兼二浦日鐵、惑星全仁川、そして中央に君臨する覇者殖銀、大豪京城府廳――事務局中に霧要を衝切つてよく準決勝の高嶺に登り、今や兆域の夜間境界に入つた、決勝の最高峰に一騎打する相手は誰と誰か、けふぞ『力』を擧げ盡して鬪ふ準決勝、午後一時二分まづ仁川對府廳の火蓋を切つた、殺到するファン、久しぶりに見る太陽に誘はれてけふも京城球場のスタンドは人間の黑山だ！

仁川	100	201	000	0	4
府廳(先)	000	001	030	2	6

全仁川頑張り成らず
猛然！京城府廳勝を制す

大會第二のラッキーチーム仁川は準決勝に押し進んだ、餘力を驅つて益々好調、まづ一回府廳松元投手のコントロールに定まらぬのに乘じて一點を先取し有利に戰を展開しかし府廳は餘裕を見せながらも全陣の陣立に努め逆襲を試みる部の出來榮で全守備陣を固め、特に鮮かなプレーを見せて、逆襲の隙を許さない、漸く府廳軍強鋼の色を見せたが、四回裏仁川更に二點安打と巧なバントによる正攻法で二點を加へ、全半仁川のため府廳タヂ／＼の態である、府廳にとつては松元投手の不調は痛手であるが後半に入つて漸く回復の色が見え、一方仁川橋口投手懸命の投球は獨り舞臺であるだけ漸く疲勞氣味で六回まづ久保の二個失、續く府廳の投前バント一壘暴投等によつて仁川陣に大きな危機が迫つて來た

準決勝京城府廳對仁川の試合は午後一時二分から石井(球)山村大島(壘)三氏審判で府廳先攻に開始した

◇一回(府)齋藤右飛、大森安全バントを失し、保阪三飛▲(仁)池田、宮岡四球、竹內バントで進壘、矢野の中飛で池田生還、門家一飛

◇二回(府)富永投飛、松元二飛、孫遊飛、孫遊飛▲(仁)橋口、芳賀共に二飛、辻永三振

◇三回(府)崔投飛、久保三遊間安打に出たが龜井の遊前で二封、更に龜井牽制球に倒る▲(仁)戸奈投飛、池田三振、宮岡遊飛

◇四回(府)齋藤三飛、大森投前安打保阪三飛▲(仁)竹內中前安打に出て矢野バントを一壘手落球して二進、門家の三前バントで兩者進壘、橋口のバントで竹內生還、矢野三進、次いで芳賀二壘手エラーの安打で矢野生還、辻永投飛に止む

◇五回(府)富永二飛、松元二飛失で生き崔捕邪飛の後左中間二壘打で松元一擧本壘を襲つたが惜しくも刺さる▲(仁)戸奈中飛、池田三振、宮岡三飛

◇六回(府)久保二ゴロ一壘落球に生き、龜井のバントを一壘手落球して久保三進龜井二進の後小出の右飛で久保生還、龜井も三進、大森は四球に出で二盜、保阪も四球で出た後富永の一ゴロで久保本壘に刺され松元遊ゴロに止む

府廳	齋藤	大森	保阪	富永	松元	崔	孫	久保	龜井
	7	8	9	3	1	4	2	6	5

仁川	池田	宮岡	竹內	矢野	門家	橋口	芳賀	辻永	戸奈
	6	5	7	8	9	1	3	4	2

京城みやげには 京城まんぢう 京城もなか 本町二丁目 老舗 大和軒 (登錄商標)

無理に橫斷の老人を 救けんとし殉職
永登浦の踏切番人

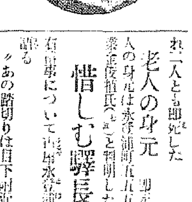

釜山發安東行貨物列車第三一號が十日午後零時廿八分定時よりおくれて永登浦驛を通過し、京城へ向ふ途中永登浦驛構內附近の踏切を一名の老人が無謀橫斷しようとして踏切を越えて橫斷せんとするので、遮斷機を降ろして警戒中の同驛踏切番人李相元君(三〇)はビックリ、寸前に驀進して來る列車の危險も忘れ線路に飛込み、これを制止助けんとしたが、老人は耳が遠いのかこれに反抗橫斷せんとしてもみ合ふうち、驀進して來た列車に二名共アッといふ間に轢殺され首を刎られ二人とも卽死した

老人の身元 同老人は永登浦町五九五番地蔡起俊氏(七五)と判明した

惜しむ驛長 石田驛長について語る『あの踏切りは目下附近に埋立工事があるので交通量も多く非常に危險なところです、李君は昭和十年五月廿二日大光里驛から驛員に新任非常に眞面目な人でした、李君の死は驛員として立派な殉職です』

線路にトラック……衝突

九日午後八時十分頃金山發釜山行列車が踏切を進行中線路內にトラックが故障してあるのを發見急停車したが及ばず衝突、トラックは大破した、トラックは釜山草梁町李工役所有で慶南梁山郡梁山面北部洞金記述(二〇)が運轉し線路內に自動車を遺棄てたまゝ用達し中であつたものと判明

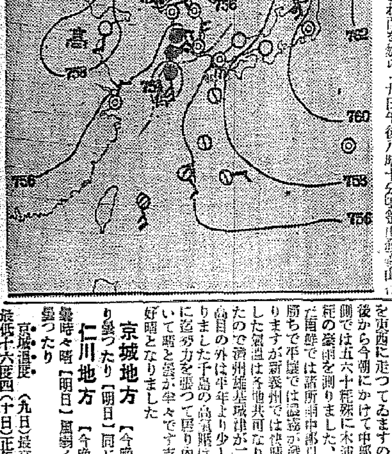

全般天氣豫報 (11)

地方	風	天氣
黄海 平南 平北	南東乃至南西風弱く	晴れたり曇つたり
全北 全南	北乃至南西の風	始めは曇後には晴
慶北 慶南	北乃至西の風	大體は曇だが時々雨がふる
忠北 忠南	南乃至西の風弱く	晴れたり曇つたり
江原 京畿	北乃至西の風弱く	曇
咸南 咸北	南乃至西の風弱く	晴れたり曇つたり

仁川の潮時 .11

	午前	午後
滿潮	〇、四〇	一、二〇
干潮	七、四五	八、〇五

十日朝の概況

昨日黄海を南北に走つてゐた不連續線は南に移つて今朝は朝鮮海峽を東西に走つてゐますので昨日午後から今朝にかけて中部以南の西側では五六十粍殊に木浦では百四粍の豪雨を測りました、今朝もまだ南鮮では諸所雨中部以北も曇りがちで平壤では霧が發生して居りますが新義州では快晴となりました氣温は各地共可なり下りましたので滿洲雄基咸鏡北が二三度まだ高目の外は平年より少し低目となりました千島の高氣壓は本邦西部に迄勢力を張つて居り內地は引續いて晴と曇が半々ですが支那滿洲は好晴となりました

京城地方【今晩】晴れたり曇つたり【明日】同じ

仁川地方【今晩】風弱く曇時々晴【明日】風弱く晴れたり曇つたり

京城溫度 (九日)最高廿五度九 最低十六度四(十日)正午廿二度一

今晩のラヂオ

六時お話(東)吉田一郎▲六時二五分心田開發講話本多龍成▲七時三〇分講演と實驗(大)小谷竟之亮▲八時うづらと秋の虫(東)▲八時一〇分尺八(東)谷川瀬山▲八時二五分義太夫(大)竹本文字太夫▲九時浪花節(東)西村樂天

奧樣御用心

十日朝九時頃京城孝子町六九金鍾鉉さん方へ來た野菜行商人が大根五束代に渡された五圓札を釣錢がないから附近の煙草屋で替へて參りますとて姿を晦した、鍾路署で捜査の結果間もなく同十一時半頃同署管內井町派出所で引捕へ目下取調中

野犬狩り 本町署管內

秋になつてぼつ／＼町に野犬が橫行しはじめた、また永登浦には數日前狂犬が咬みまはつたなどの事があり、通行人に心配させてゐるので本町署では十二日から十五日まで四日間管內の野犬狩りを行ふことになつた、本年は各地の水害のため田舍の犬が京城に來て町を橫行するのが非常に目立つたので徹底的な野犬狩を行ふことになつてゐる、なほ家庭ではこの機會に犬に鑑札を付け、外出の時は必ず紐につないで、手にひくやう本町署では町總代を通じて傳へた

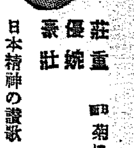

ポリドール流行歌 滿洲の曰 日本精神の讃歌 唄 東海林太郎 莊重 優婉 豪壯 B面 菊に思ひを 喜代三 P-727

ポリドールレコードは日本樂器へ 電話本局二四八五番 京城本町一丁目

女子事務員募集
一、募集人員 十五名
一、資格 高女卒滿二十歳以下
一、提出書類 自筆履歷書手札型寫眞戸籍謄本身許證明書、身體檢査書、學業成績表
一、仕事 事務員並に供給所店員
一、宿舍 自炊し得る宿舍を支給す
一、締切期日 九月廿日但締切期日迄に書類揃はざる時は揃ひし書類のみ提出されたし
朝鮮咸鏡南道興南邑 朝鮮窒素肥料株式會社

醫學博士小材榮三 內科 兒科 コムラ病院 入院隨意

桃屋の花らつきょう 秋の食卓に 香味爽快 各デパート及食料品店にあり

菓子店にあります 五錢です おそへものはステキです！

●頭腦過勞者の必携藥！ノーシン●

投網釣具 麻糸製五分目 二尋 八圓……四分二尋 十圓 四本ツギ釣竿 三十錢ヨリ 其他 綿糸 釣針 カスミ網 京城府永樂町二丁目 漁網漁具卸商 吉備商會 電話本局(2)〇三二四番 振替京城四三二八番 御申込次第カタログ發送

實用新案 中江式 文化洗張機講習會 講師 中江日出夫先生 十一日・十二日 午後一時より 於屋上 會費無料 洗張の時季になりました。御家庭で簡易に洗濯、シミ拔、色止の出來る樣になりました。おさそひ合せての御參會を御待ち申して居ります。 三中井

粹好み衣裳の會 ・十一日より十五日まで……五階ギヤラリーにて 社交服、小紋、御召、丸帶、袋帶、なごや帶 男物着尺等服飾美の粹を數多取揃へて…… 新着……・秋の中折帽子…三階 京城 三越

恩給 金融低利融資は確實に手取保管安全 御希望の方は直接御照會を乞ふ出張說明第一御相談に應ず 森田商會

わた布團 卸小賣 岩見製綿所 京城府本町四丁目 電話本局(2)一六〇一番

京城秋季競馬會 開催月日 九月十二日 九月十三日 九月十九日 九月二十日 九月二十二日 九月二十三日 九月二十六日 九月二十七日 於東大門外競馬場 朝鮮競馬倶樂部

武田產婦人科病院 新學期四月・十月 武田產婆學講習所 京城府長谷川町(朝鮮銀行橫) 醫學博士 武田正房 電話本局(2)四五四五番・四三七二番

獵奇神經躍る

偽裝の從弟毒殺

犯意は單純 肺病の毛嫌ひから

昨秋から毒藥を用意して殺害の機會を待つ

親切なカラクリの眞相

【大邱】自殺か他殺か世間の獵奇神經をいやが上にも刺戟してゐた佐賀縣出身の野町肺患者榮岩芳（二七）の怪死事件は當局の取調べと死體解剖によつて連れの從弟の犯行と判明、去る二日本署に急行した大邱覆審法院檢事、石原刑事部長の嚴しい捜査により遂に殺人と決定し七日大邱檢事局に送致された、當時猟能が殺人に用ひた毒物は青酸ストリキニーネは榮岩芳が買ひ求めたものであるといつてゐたのは眞つ赤な嘘で自殺を裝はせたもの、實は同郡武雄町の獸醫青木氏から昨年十月入手しこれを所持して久しい間殺害の機會を狙つてゐたもので去月二十五日京城に職を探しに行くと榮岩芳がいひ出したのを奇貨に肺病封じとばかりに親切を裝つて同行し途中、肺病に太陽を買ひ求めてこの一服に用意のストリキニーネを混じ素知らぬ顔で榮岩芳に與へて服用をすゝめつゝ翌二十六日朝釜山着、それより同日午後大邱に着くまでに榮岩芳は殘りの藥二服を用したが毒藥混入のものでなかつたゝめ目的を果さず、大邱着後はじめて例の毒入の藥を服用したのでホクソ笑みつゝ猟能は更に親切を裝ひ從弟が服用後苦しむのでサイダーを一本買つて飲ませたが從弟の死因は恰もサイダーにあるが如く見せかけ、なほ病院を探し廻り近江病院に着いた時には從弟は思ひ通り死體となつてゐたものである、しかして病名不明毒物による死亡らしいとの疑ひから當局の活動となつたもので親戚の共犯關係の疑ひは問題にならなかつた、何故に殺したか猟能は資産一萬圓を有し樂々と生活してゐたものであるが、父母を失つた榮岩芳の後見者となつてから榮岩芳が肺患者であるため邪魔な存在が疎く遂に一思ひに殺害すべく思ひ立つたもので原因は極めて簡單であつた

待望の古墳發掘に

豪華陣容の缺落

高勾麗文化を發く處女鍬は

佗し三氏のみ參加

【平壤】考古學界の視聽を集めて千二百餘年以前大同江畔に華麗な文化を建設した高勾麗の古墳遺蹟の正式發掘は東京美校講師小場恒吉氏、慶應研究所長をはじめ東大から原田、京大から梅原、濱田、今西、京城から藤田、有光、澤、これに地元平壤から小泉、田窪の十指に餘る本邦學界のベストメンバーによつて處女鍬が打ち込まれることになつてゐたが、都合により小場、有光、澤の三氏を除く他の諸氏は來壤中止となり、僅かに三氏によつて十二、三日頃から發掘を開始することになつた、小泉、田窪の兩氏は地元であるため當然一行に參加するものと見られてゐたが、突如滿洲國からの依頼により梅原、濱田の兩氏と共に熱河方面の高勾麗古蹟調査に赴くことになる模樣である（寫眞は安鶴宮址より高勾麗古墳群を望む）

蓄音機專門 少年泥公ご用

【咸興】蓄音機專門の少年泥公―咸興郡元平面上里金彦植（一七）は七日朝府内雲興町の某質屋に中古蓄音機一臺を入質せんとする現場を咸興署員に逮捕せられたが、取調べの結果、九日午前中までに府内だけでも本年一月以降二十三戸の窃盗を働き竊取した事實を自供した、なほ餘罪ある見込みで嚴重追窮中であるがその巧妙な手口には既に當局も舌を卷いてゐる

災害地に密航ブロ

弱目の罹災者を釣り出す

釜山署退治に腐心

【釜山】釜山署高等係は道高等課と連絡をとつて九日朝から府内を總檢擧を開始した、これは過般の風水害で致命的打撃を受けた慶北を中心として密航ブローカーの一味が「內地渡航は自由に」との惡宣傳を飛ばし無知の鮮民を惑はし釜山へ集める或手段を弄するのと途方に暮れる渡航者から婦女子を騙して賤業口を見付けて賣ると謂ふ惡辣の魔手を伸ばすなど言語道斷な惡を振り撒すのでこの際徹底的に一掃すべく警戒中

嬰兒雲隱れ

精神病患者が盜み

逃走中を漸く發見

【大邱】四日午後九時頃醴泉郡知保面廳田里市場内雜貨商姜鳳化氏（　）が買物に來た客の應對を爲して部屋に歸つてみると寢せて置いた筈の長男洪洙（二）の姿が消え何分位のうちに見えなくなつてゐるので驚いて駐在所に届出た、これはレプラ患者の仕業であらうと水害後片付中の水防團員に手配つて搜し廻つたところ同面柳倉里先を同面無職權德十里（三〇）といふ精神病者が子供を抱いて走つてゆくのを發見、追跡すると同人は子供を放り捨てゝいづれへか姿を晦ました、彼は三年前に妻に逃げられたが、被害者方にゐる君だからその長男は自分の子供であると常に口走つてゐた點から推し精神異常による錯誤から家人の隙を窺んで子供を略取せんとしたものらしい

寡婦の嬰兒殺し

川に棄てた死體から足

【大田電話】牙山郡　面　里日稼林姓女（三〇）は八年前夫に死別して以來收入の途なく、路頭に迷ふ身となつたので生れ故郷に歸つて日稼をなしつゝ糊口を凌いで居たが昨秋十一月頃から同里某の雇人韓某と情交を重ねてつひに懷姙し去る八月卅日女兒を分娩するや世間體を恥ぢ直ちにこれを絞殺し自宅前の川に遺棄したところ去る三日下流に嬰兒死體が漂着したところから温陽署の活動となり九日檢擧された

仲居ご法度

載寧署の通牒

【載寧】飲食店の仲居行爲は從來より當局が各種の弊害を伴ふので許容されなかつたがやゝもすると醜女を家族の如く裝ひ酒席に侍らせる向きがあるので農村振興上にも弊害もあり嚴格取締る方針で當局より組合を通じ嚴重指示すると

ころがあつた

四十女投身

【鎭南浦】朝日町貸席業林在竝の雇婦守（四〇）は九日午前六時頃吉野町山根材木店前海岸で投身——溺死體となつて浮き上つたのを通行人が發見し檢案の上親族に引き渡したが自殺の原因は家庭不和からで去る二十九日夜十一時吉野町海岸で投身して救はれた女で四回目に自殺の目的を達したものである

鐵道奇聞

レール枕に死んだ

少年雲がくれ

大騒ぎで探してゐる最中

松林から無事で飛び出す

【大田電話】八日午後七時半頃湖南線鳥致院驛北方線路を一九一七列車が驀進中レール枕に横臥してゐる一少年を發見、急停車の上調べて見ると外傷はみとめぬが死亡してゐるので線路外に運び出したので驛員および鐵道醫が急行したが不思議にも少年の死體なく大騒ぎしてゐるとたんと死んでゐた筈の少年が附近の小松林から現れたので『ビツクリ仰天、よくよく事情を質すと燕岐郡鳥致院面東村里林容植（二二）と判明、病弱の爲め自殺を企て線路に横臥した處人事不省に陥つたものらしく幸ひといふところで一命を取り止めた

總督の令孃

平壤を見物

【平壤】總督令孃と友人の一行三名は九日午前六時二十分着列車で入壤し牡丹台、平壤神社等を見學し午後二時半發列車で退壤した

母性愛

棄兒の母親

泣いて探す

【馬山】七日夜馬山府富町市場附近路傍に八ヶ月位の嬰兒の泣き聲がするのを通行人が發見、拾ひ上げ母親を探したが見當らないので、元町派出所に屆け出たので、馬山署では棄兒と見て、府廳の手に託したところ八日、二十歳ばかりの朝鮮婦人が泣く〳〵馬山署へ棄子探しを願ひ出たので、その不了簡を諭したが、同女は昌原郡　面金玉順方　で夫は一昨年內地へ出稼ぎに行つたまゝ音信不通なので、昨年十月生兒を生み落し生活困難に思案の餘り心を鬼にして棄兒したものと判明、警察でもいたく同情してゐる

これはコソ泥

【咸興】府內黃金町三丁目金錫官（　）は去る七月五日午後九時ごろ府內大和町咸南鮮紙物商會倉庫に忍び入り數回に亙つて勞働服四十着を盜み出して賣却し何れにか高飛びしてゐたが、最近咸興に舞戻り散髮所でコソ泥を働いてゐるところを入日咸興署員に檢擧された

新秋の營庭飾る

勇壯若人の鍛錬

平南兩地の聯合發火演習

大掛りな膳立成る

【平壤】身心鍛錬と軍國日本魂を强調する道内中等學校、青年訓練生徒聯合發火演習はいよいよ來る二十六日上内知事統監の下に步兵七七聯隊練兵場で盛大に擧行されることに決定、參加團體は軍事教練を實施してゐる平壤師範、平壤中學、平壤商業、鎭南浦商工、平壤高普、平壤青訓、鎭南浦青訓で總人員一千三百名であり、これに援助部隊として步兵七七聯隊より機關銃、步兵砲部隊、高射砲隊より高射砲二門、飛六聯隊より飛行機五機が參加して壯烈なる軍國繪卷が展開されることになつてゐる

同日は午前九時十分北軍の平壤商業、南浦商工、平壤高普、南浦青訓が陣地を守り南軍の平壤師範、平壤中學、平壤青訓が同十時より攻撃を開始し午後零時半終了、同一時半より上内知事の講評があつて大觀閲式を行ひ午後二時半全部終了の豫定、なほ統監部は道廳側白石内務部長、井坂警察部長、參加學校長、陸軍側は吉田、西野、坂口、仁幡の各少佐、總務部武尾學務課長、堀內視學官、救護部坂田衛生課長道立醫院醫官、看護婦數名となつてゐる

公金費消

清州邑屬員すぐ懲戒首

【清州】去月廿四日から同廿八日まで邑當局が邑事務所事務檢閲を執行の際、財務係徵收事務擔任屬員、安鎭基＝假名＝が公金廿八圓を費消したことが發覺、同人は直ちに辭職したが服務規律上七日附で斷乎懲戒處分に附した

汝矣島に溺死體

【永登浦】十日午後二時頃汝矣島東端ポプラ林に溺死體が引つ掛つてゐるのを通行人が發見、永登浦署に屆出で檢屍の結果死後約十日間を經過、推定三十四、五歲位の男でこの前の洪水で溺死漂着したものらしく身元不明で死體は府廳に引渡し假埋葬

馬山三浪津線復舊

【馬山】水害復舊工事のため一部列車の運轉中止、運轉區域の短縮を行つてゐた馬山三浪津間の連絡は、線路修繕も完成したので九日より完全に復し平常通り運轉開始

金だけ捲上ぐ

【平壤】平南大同郡龍山面　里二九九號永三（　）は去る六月頃　に當る鄭　三と共謀して府內將　里一四〇番地李某から永三の同里の所有土地一千九百五十七坪を抵當として金二百五十圓を借り受ける契約をなし金だけ取り契約を履行せず横領したのを手はじめに去る七月九日京畿道五九劃假道より同樣手口で金をまき上げ平壤署に檢擧された

名士の名を騙つて

田舍者を欺く

家出人の一家親戚を狙ひ

家財を賣飛ばさせて騙取

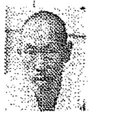

【乃城】奉化郡下西面白蓮洞住所不定無職崔業（四〇）は郡内金道を徘徊し十數年來無職家出して行方不明となつた品の親族又は家族等を訪問し『自分は先年行方不明となつたその本人の親族であるが、目下京城で數十萬の富豪であり且件達は現に朝鮮總督府で總督府の高等官を務めてゐる許りでなく貴族院議員等と姻戚關係を有し同人等の財産は全部自分が支配してゐるから君達は同じ親族であるからこの樣な田舍生活をやめて自分の所に來れば立派な生活が出來る樣に世話する』と甘言を弄して相手方を信用せしめ、その相手は直にあるだけの財産を賣飛ばし現金を手にして隨行することになると犯人は途中で現金を騙取して十數年間繼續して一回一百圓以上騙取すること十五回に及んでゐることを自白した、奉化郡内の被害者以外の被害者は相當多いと供述してゐるため同署司法係では全鮮に手配して捜査續行中、なほこの種の犯罪の被害者は速かに奉化署に申出づべしと（寫眞は犯人）

情の古着の中から

二百圓飛び出す

何處でどう紛れ込んだか

その處分に大弱り

【釜山】物事に迷路が必要だと終身の職業者にありさうな一顛末今回の風水害罹災民に對し各方面の同情によつて五萬餘を突破する衣類が集まつて何れも慶南道社會課の手により續々と罹災地へ發送されたが罹災地の山清郡の多數の郡廳職員が大童で整理中古手拭の中から朝鮮銀行の十圓紙幣がバラバラと二十枚二百圓飛び出したので驚いて取扱へ目下山清郡守の手許で保管中である同八日午後道廳地方課長『如何取計らふべきや』と照會があつたが山の如く集まつた衣類の事とて何處から紛れ込んだものか判明せず、その處置に困つてゐるが古着ばかりと思つて寄附した不注意な篤志家を搜索中

統營の火事

小兒燒死す

【統營】去る八日午前一時頃市外北新里金聖局方溫突内のカンテラの火が蚊帳に燃え移り就寢中の長男は丸燒となり燒死した

貨物自動車

タクシー衝突

【永登浦】十日午後三時半頃府内元町一丁目西村運送店の京七〇一二號トラックを運轉手金龍　（三二）が運轉して永登浦町へ向け驀進中、驛の附近を疾走中子供が道路を横切つたので急停車したが彈力で車體が斜に廻つて立ち止まつたとき折柄通行して來た府內大和町丸　タクシー林奕大（二七）運轉の京九一五九號と衝突、幸に人命には支障なかつたがタクシーの前部を大破しトラックも車體を破損、損害はタクシーが三百圓トラックが百圓位である

薪船の顛覆

乘組員四名溺れて

二名はつひに死亡

【永登浦】九日午前九時府內堂山町大貫、鄭今哲、崔氏、金氏他一名は如矣島北端にある栗島へ薪取りに行き薪を船に滿載し歸宅途中、堂山町附近に上陸せんとする際折柄の强風雨のため顛覆し四人諸共に水中に溺れたが幸に崔大吉及び金氏は浮き上り上陸、鄭今哲は遂にその儘溺死した、死體搜索中

觀光客優待

平鐵管內の名所行割引

【平壤】鐵道局の觀光遊覽旅客に對する運賃汽船と自動車運賃の割引方の平鐵管内の指定觀光地割引率は次の如し

▲統軍亭（新義州、統軍亭間自動車賃七十三錢の二割引き）▲妙香山（妙香山、普賢寺間自動車賃三十五錢の二割引）▲陽德溫泉（長林、陽德溫泉間自動車賃一圓四十錢の二割引）▲龍岡溫泉（鎭南浦、龍岡溫泉間自動車賃八十錢の二割引）▲松禾溫泉（水橋、松禾溫泉間自動車賃廿二錢の二割引）

清州の遊戲場

學童に祟る

父兄が思案

【清州】最近、市内に遊戲場が三個所開設されてゐるが初等學校兒童達は親から小遣錢をせびつては此處に打ち込んでしまふので父兄等は、なんとか出來ぬものかと思案投首の態である

おとぼるーむ

【全州】東山から參禮に通ずる京木一等道路は是が非でも統沃水利の洗濯しの工作物を通ることになつてゐるが、この間の出水で交通杜絶し僅に止むを得ざる者のみ舟で渡る

◇……こゝもと橋本清州郡守參禮面事務の檢閲に出張してその舟に乘つたまではよかつたが、どうした彈みか中途で舟が堰に乘り上げ危險に瀕したので泳ぎに心得のある郡守さんザンブとばかり飛び込むや見る間に大きな渦に呑み込まれたのでサア大變

◇……ところがどうです郡守さんはやがて閘門を拔けて浮び上がり水はタラフク呑んだらしいがそれでも元氣なもので、怪しげな『泳ぎ』の藝術に氣焰萬丈モウ生死の門を一度くゞつて來たのだ、これから地下三尺之心でやる信念が出來た、何でも來いだ

優秀治淋藥

リベール

리베-루

本劑の特徴

一、腸粘膜よりの吸收速く服藥翌朝尿は藍色に變じ强きリベール臭を放つて排出し此時已に快感を覺ゆ。

一、尿道を侵しつゝあつた無數の黴菌は服藥後勢力衰へこの殺菌性尿に由り體外へ洗ひ出される、由つてうみ去り痛み快よく消散す。

一、藥効を確實に識るにはリベールの服藥前と内服後の尿を採り顯微鏡にて比較檢査を行ふのが早道で服藥後に日を追つて黴菌の滅び行く現象を視る事が出來る。

藥の選擇を誤るな

單味の白檀油球やバルサム球及び在來の治淋藥等は多くの場合四五日間の連用に依つて早くも藥が慣れ其後何日服用するも容態に變化なく不相變白色粘液を分泌する特製リベールの製劑に苦心研究したのは只此點のみであつた。今日世界的にリベールの需要激増し各國の市場に於ても亦絕大の信用を博し旺んに賞用せられ今や輸出先二十ヶ國に及ぶのも蓋し其效果の特に優秀なる爲である。

警告

自家尿道洗滌又は局所療法等は、黴菌を逆に奥へ押込んで膀胱カタルを起したり睪丸炎に罹つたりして散々な目に遭つて後悔する人が多い、斷然愼まねばならぬ。

決して他藥に迷はず、優秀治淋藥として信用篤き特製リベールを必ず御指名あれ。內地、滿洲國、海外到る處の藥店に販賣す。萬一品切れの節は本舖より直送す。（送料不要）

創刊

定價 五日分 二圓　七日半 三圓　十三日 五圓　廿七日 十圓

大阪市東區南久太郎町

本舖 竹村製劑所

振替大阪三六〇番

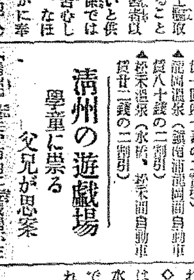

商標登錄

眞によく効く風熱さまし

元祖 竹村

トンプク

熱い番茶湯に浮いてのめば急に氣分が快くなる

竹村製劑所

ふじんかてい

美しさを増す　えりあし

●……先程世界旅行の途中を日本に寄りましたフランスの現代唯一の詩人ジャン・コクトー氏は京都の祇園の舞妓達の美しい衿あしを讃嘆したと申します

それ程日本婦人の衿あしの美しさは、藝術的魅力を備へてゐるとでも云ひませうか。魅力まさに端麗なものでございませう

●……そこで初秋こそは、素肌の美の十分發揮される時で、この衿あしの美しさも心足りるまで生かされるといふものです

●……化粧に對してはお自信をお持ち下さい、先づ手入れとしては夜就寝の時、化粧を落して手まめにマッサージすること、翌朝の化粧の時は、改めてコールドクリームを下地に敷き、ガーゼですつかり拭き取つてから、きめの細かい粉を叩きつけ、その上にも一度水白粉を薄く刷毛でしきます。そして水刷毛を使ふと、襟に艶が出ます

●……更にその上に仕上げの粉を軽く叩きつければ美しい化粧映えが出ます。よく濃化粧で、いきなり濃化粧して湯で洗ひ落したまゝの化粧を見受けますが、あれは、地肌が自然に荒れて、決してすべ／＼した美しい感じを出しません、手間でも、湯から歸つて化粧した方がよろしい

春の花壇の準備
秋播、一二年生草類の播き方植ゑ方について

《花》壇用の草花類で春蒔いても、秋蒔いてもよいものは、寒い地方でない限り、一緒に秋蒔いた方が良く出來ます。これは種子を蒔いてから、花の咲く迄の期間が長いので、根の張が良く、十分に生育するからです。我蒔きの場合は九月から十月の中旬頃まで、なるべく早く、寒くならないうちに、相當の苗に仕立てゝしまふことです

《秋》蒔きの草花類は苗のまゝで冬を越すのですから、特に寒さに強いものゝほかは、全て霜除をする必要があります、相當寒さに耐へるものでも霜除をしてやれば春になつてからの生育が盛んで良い結果を得られます

秋蒔きの草花として代表的なものスヰートピー、パンジー、シネラリア等についてお話しませう

スヰートピー　色は白、紫、赤紫、桃、橙色など、豊富なものです

種子まきとして注意すべきことは、土は粘り氣のある方がよく充分日に當つて風通しのよい場所を選び、出來るだけ深く耕すことです、移植を嫌ひますから、目的の場所へ直接蒔かなければいけません、やむを得ない場合は、鉢に蒔き小さい苗のうちに鉢の土をくずさないやう、丁寧に植付けることです

肥料は窒素質を少な目に骨粉、過燐酸石灰堆肥の少々を目的の場所に細き込み、土をかけてその上に三寸位離して種子を蒔き、五六分の厚さに土をかけます

九月の中旬頃から十月上旬頃の間なら蒔いてから十日乃至二週間で芽を出しますから苗が三寸位に伸びた時芯を摘んで腋芽を伸ばし一、二度薄い油粕汁をおやりなさい

《冬》の間は肥料をやる必要はありません、霜の降る頃から霜除をしてやらなければなりません

春先になつて、苗が四、五寸に伸びたら支柱を立てゝおやりなさい、澤山の場合はなか／＼大變ですから、太い竹を一間おき位にしつかり立て、上に繩を張つて、それから細かな繩をたらしてやれば結構です、體裁よくやるのには細い竹で組んでおやりなさい

パンジー　パンジーは胡蝶花と云つて、古くから春先きの鉢物としておなじみのものです、普通九月から十月いつぱいに蒔きますが冬咲種は八月から九月にかけて蒔くことがあります

《日》當りがよく、肥えた土なら極めて容易に作ることが出來ますが、寒い地方でしたら霜除の必要があります、種子は大きな鉢に蒔き種子がかくれる程度に土をかけ、日當りのよい處におくと二週間位で芽が出ます、これを南床に移して冬の間霜除の下で育て早春花壇に植ゑるなり若しくは鉢にとればよろしい（以下明夕刊）

テムプルちやんに　かあい强敵現る
ことし五つのクイングレイさん

ジュアネタ・クイングレイさんといふ今年五歳の可愛いゝベビースターがハリウッドの一映畫會社に依つて採用されセンセイションを捲き起こしてゐる、近くテムプルちやんの强敵として銀幕にデビューする筈です

話の道　アームウオッチ

◇……流行は全く怪物である、この數年間に於ける腕時計のはやりはすばらしいもので、婦人の間でも相當のものである

◇……元來これは働きながら時間を見ることが出來るといふので時間と能率との關係を測定のために米國の囚人歐洲の戰爭の間に使用せしめたものであるとか種々に説をなすものがあるが、それかどうか、マンガを見ると田の草取りのニッポン・ムスメが腕時計をはめてゐるといつた恰好

◇……だが、腕時計にも種々あり、四圓位のクローム側から千三百圓位のプラチナ側まであるのだから全くピンからキリまでである、要にゼンマイなしで振動を與へれば永代動くといふハリ・ウッドのアーム・ウオッチに至つてはいよいよ變々たるものである

便利な　お台所道具が出て來ました

舶來和製とりまぜ大小さまざまの新しい重寶なお台所道具があらはれて來ました、寫眞の

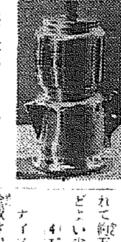

(1)コーヒーメーカー　内部のコーヒー濾器とタンクに各々目盛りがありますから、その目盛りによつてコーヒーとお湯を入れゝば、いつも變らぬ美味なコーヒーが出來ます、米國製で四圓三十錢です

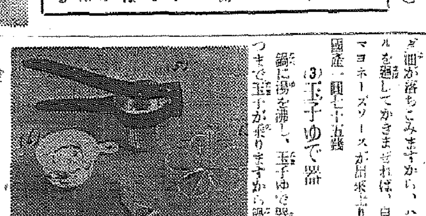

(2)マヨナイザー　硝子の器に玉子黄味、西洋酢、鹽、辛、胡を入れてかきまぜ、上部の器中にサラダ油を注ぎ、下部の栓をあけると、少量づゝサラダ油が落ちこみますから、ハンドルを廻してかきまぜれば、自然にマヨネーズソースが出來上ります、國産一圓七十五錢

(3)玉子ゆで器　鍋に湯を沸し、玉子ゆで器に五つまで玉子が乗りますから鍋に入れて約五分間の後引上げますとほどよい半熟になります、十八錢

(4)五徳栓抜き　栓抜き、罐切り、瓶子切り、ナイフ磨き、魚の鱗取りなどの五通り使へる便利なものです、獨逸製七十五錢

(5)ポテト・マッシヤー　じやがいもを中に入れ、ハンドルで押出しますと、容易に裏漉が出來ます、一圓

(6)卵子黄味取り　之をコップの上にのせ、玉子を割つて落しますと、白味は下のコップへ落ち黄味は上に殘ります、アルマイト製十七錢

いづれも文化的な興趣のお臺所の能率増進のために備へたいものばかりではありませんか（三越本店調べ）

紙上病院　お腹の夜泣き

【問】十八歳の男です二箇月前より夜になると下腹内でごろ／＼音がします痛くもしません如何なる關係でせうか原因と自宅療法を御教示下さい

【答】本田博士　それは食べた物が腸内で異常醗酵を起した爲めだと思はれます、其の原因は腸の消化力の弱つたせいもあるでせうが、それよりも食事の際餘り急いで食べ從つて咀嚼が不十分の爲めかと思はれます、今後は少しゆつくり食事をして完全に咀嚼するやう努められんことを御勧めします

衣裳の會　京城三越では十日から三日間五階ギャラリーで稀好み御衣裳の會を開く

お客様用五品附　季節料理（上）
朝鮮割烹調理研究會

第十四回講習會教材、講師岩村政人、市田熊一郎、大仁田仲一三氏

獻立　△小鉢＝蓮芋の胡麻和へ（天花かつを）　△吸物＝枝豆の摺り流し　姫松茸剥き柚　△刺身＝はもの湯ぶき針大根つようし木胡瓜（梅肉醤油）　小菜（露豆）　△焚合せ＝小海老のオランダ焼　△燒物＝さはら　松葉　合せ杉板燒（はじかみレモン甘出汁）

調理

（小鉢）材料、蓮芋、胡麻、花かつを　蓮芋の皮を剥き適當に割つて徑七八分に捩ね結び、鹽の瓜五六個を加へて湯し、冷水にて十分に晒し後笊に取つて水氣を滴ち、八方地に浸し置きます、胡麻は煎て摺り鉢にてよく摺り、味淋、淡口醤油にて好みの味となし、先の蓮芋を長さ一寸位に庖丁して、胡麻と和へ器に盛り、天に花かつをかけて供します

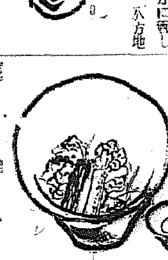

（吸物）材料、枝豆、松茸、柚、葛　枝豆を莢より取出しサツト湯し、水氣を去つて摺鉢にてよく摺り潰し、出汁にて延し裏漉致します、これを鍋に入り入れ、食鹽、淡口醤油にて好みの味付し、火にかけ沸き立ちますと泡が立ちますから泡を掬ひ去り、葛を少量水溶きして加へ（摺り流しの泌まぬ程度）味の羹にて一層味良くし椀に注ぐ直前松茸の短冊に打ちたるを（一人前三四枚宛）椀に入れ汁を注ぎ供します

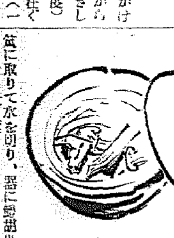

（刺身）材料、鱧、胡瓜、大根、梅干　鱧は三枚におろして細かく骨切し五六枚目ごとに切離し、霜降し冷水にてツトくゞらして冷し、手早く笊に打揚げ、水を斷ち置きます、梅肉は梅干の種を去り、肉を裏漉して器に取り、味淋少量、醤油適宜を加へてよく混ぜ合せ、胡瓜いひようし木形として大根は針に打ち冷水にて晒し、笊に取りて水を切り、器に鱧胡瓜は前盛大根は妻として盛り合せ、梅は肉を代口に添へて供します

後藤又兵衛
大島伯鶴演　中江正美畫　（121）

娘は氣病み

お嬢の樣子を聞いて、澤木丈助が、

「うむ、お頭のことを嫌らしい人だと申し暮してゐるとて、それが病氣の原因か」

「何でも、お役人さまがお嬢さまを見て、年甲斐もなく笑つたと言ふことでございます」

「何を申す？年を取つたとて笑はぬ奴があるか？」

「それがさ。あんた汚い面をしてゐて笑ふとは、身の程をも知らねえと、お嬢さまは申して居りますだ」

「ふむ」

「それも、笑つたのが一度なら未だいゝが、續けて二度とか笑つたさうで、それに當てられて、お嬢樣は熱を出してしまひました」

丈助が驚いた。先の面を見て熱を出したとは始めて。

「フーム、たゞ面にあてられて、熱を出してしまつたと申すか」

「ハイ、お醫者さまも、食物に中毒られたならば藥もあるが、氣の面にあてられたのではどうにも藥の盛りやうがねえと申しましたので。それを旦那さまが心配して、奇妙院を呼んでお加持をして貰ひました」

と、聞かされて、丈助は、いよ／＼驚いた

「フウム、お頭を狐だと思つてゐるな？それではどうも驗がないナ」

スルと、奇妙院は、何ら聞き違へたか、

「イエ、驗がなかつたら、もう此の世の者ではねえが、心臓がしつかりしてゐると見えて、驗は大丈夫だと申して居りましたぞ」

「ああ、然うか、更に角、折角まゐつたものだから、此の儘緣も不本意。成否は、天に任せて一應主人に話して見よう」

と恋で、清太夫に取次いで貰つて會つたが、主人は、何のために澤木丈助が來たかと不審に思ひ何ら更に角も客室に通して

「先達つては、意外な失禮をいたしました。時に今日は如何なる御用向きで御座いますか……」

と、訊ねると

「實は、お嬢御のことでまゐつたが……」

と、言ふ。清太夫は俄におちない面持で

「ハイ、何ぞ、娘に不調法なことでございましたか」

「否や、然う言ふことではない。實は、先達つてお頭が當家にまゐつた時に、お嬢御を見て、まことに何である。何卒彼の嬢を手許に差置き、寢起きの世話などさせたいと頻樣申される……」

「……？」

「一だが、併し、手討に致すと言ふわけではない。知つてのとほり、當時、お頭は獨身である。依つて御新造としてお嬢御を迎へたいと申される。當家は此の邊切つての資産家であるが、併し、お頭とは身分が違ふ。松村どの位は三百石頂戴して、身分は都方御役人である。然らば釣合はぬ縁と申すかも知れぬが、併し、先方にて承知の上である」

「ハイ」

「只、茲に一つ困ることがあると申すのは、年齢にチト相違がある。併し、年などは問題でなからう。女は兎角早く老けるもの、只今の所は、一寸親子のやうにも見えるであらうが、後五六年も過ぎれば似合の夫婦である。どうだ、相當の縁談であると俺は思ふが、御主人はどうか？……」

清太夫が、驚いた。大變な事を云つて來たと思つた。

第一、今は親子のやうに年齢が違つてゐるが、五六年經てば、似合ひの夫婦に成れる。どう言ふことだか清太夫には判らなかつた。

帶下が治つて元に勝る美しさ　吉見　照子

何んと云ふ殺人的の暑さで御座いませう。○さにもマケズ毎日丈夫に働いてゐます私は時々之れが私かしらと思へて仕方がありません、あれ程の重い婦人病がすつかり治つたのさへ有難いのに、肖よりすつと美しくなつて五つも若返つたと人樣に云はれて幸福一杯の今の氣持。ワセトン錠でなくては出來ぬ治療でした。去年の夏は骨と皮ばかりの身を床にもてあまし、イラ／＼と頭痛不眠で身體中が蔭で揮れてゐる樣……泣け惡れて仕方なく、夫がよれ附かぬ家はジメ／＼の谷底でした。ふつつり夫の遊びが止まるのと私の體調子がよくなくのと不思議に一緒でした。それからと云ふものはトントンとまるで生れ變つた御體心から厚く御禮申上げます。

勿體ない程の安い藥價で治る　市瀬　千里

（前略）ホッと息づく今の平和な家庭もワセトン錠の効力と思へば言葉も御座いません。夫の淋病から半月たゝぬにげつそり痩せる程の痛みと下り物に苦しめられ、翻々やつれる姿を見て涙もかれ……醫者へ十里の田舎で費用の見込みもないので廣告や雜誌を手よりに内服藥服藥からまじない迄しても驗は見えず、貯金はへるのに困り助ぶ泣聲は増す一方……お寺の奥樣から借りた婦人雜誌を開いた處に見出したワセトン錠の記事、これを最後にと早速送つて頂き使ひ初めてからの喜びは今もワク／＼致します……此の極暑にも下り物はあるかなし浸みついた悪臭痛みもとれ血色よく美しくなりました。藥代のお安さは勿體ない程です。

水も沸騰る眞夏爛れ悪臭と下り物は内部から出て來て治療の一番大敷い時ですが、病毒が表面に出てゐるので治療には一番良い時、それには新發明藥を使つて芯からすつかり治すに限ります。

結婚の守護神と感謝します　瀬口　富江

極暑の折柄貴社の御標様御健やかで御座いませんか。先日の御親切に御訊ね下さいまして有難う御座います。今はもうすつかり下り物も痛みもありませんので、御藥を送つて頂かなくてもよくなりましたのです。十一月の結婚を前にして獨り煩悶してゐましたのを、救つて頂いたワセトン錠は私にとつて本當に結婚の守護神と感謝して居ります。何しろ處女の身で下り物がしたり下腹が痛いのを兩親にも打明けられず、顔色が土色になつて顔に殘さへ出來た時は本當に自殺し度く思ひました。いろ／＼苦心して調べた結果處女にも使へる御藥で誰にも知られずに、もとにもまして美しく丈夫になり結婚する私は一番幸福です（後略）

人知れずサッパリと芯迄効く新發明藥

固めると溶し藥　夏浴衣を黒く汚し爛れて赤面するのはむき出しの藥や表面を串滲るのに一寸飽んだ物にある事で、渣が殘り不快なのもいけません。と云つて内服藥では覚束ない、ではどうしたらと研究に研究を重ねて申分ない溶かし藥が發明され、現に帝國大學病院や有名病院婦人科で評判のよいワセトン錠として使用されてゐます。

夏の一度は　冬の三度の効目　ワセトン錠は入れて八分ですつかり溶けるのも珍しいですが藥がグン／＼内部へ浸み込んで流れ出すベタつかず一滴も無駄にならぬのも進んだ發明の賜物で、極標の御病氣も五年前と違つて、寢てゐる間に知らずん＼進んだ文明の治療が芯迄出來るのは、上記證標の嬉しい御便りでよく判ります。

重症も一日一回と決めてある　婦人藥として初めてなら痛みのとれ工合は眞に申分なく、色艶美しい婦人の證にもどります。

藥價は安い　比べ物がない程で六日分七十錢十二日分一圓廿錢廿四日分二圓卅錢卅六日分三圓四十錢送料各十五錢。百四十四日分病院用も素人におわけして御便利を計ります。

御註文はこうして　有名藥店で「帝大病院使用ワセトン錠」と特に云つてお求めになり決して代用品に迷はされぬ樣。萬一品切なら總代理店東京市芝區通新町十三番地合名會社河原商店へ（振替東京三五〇一九）へハガキに『何日分送レ』と書いてお出しになれば代金引換で急送します。

無代進呈　婦人病大家醫學博士河合暁策先生著　女性の衛生罪學・讀めば本當の治し方が判る。治して美しくなり度い方は前記河原商店へ御申込の事

眞夏の手當を誤ると恐ろしい　東京木村病院長　醫學博士　木村　仁

眞夏の婦人病の手當は六ケ敷く面倒だけに怠ると酷く病が惡へて老け、秋になつても取返しのつかぬ程やつれるから、今夏獺の治療を奨める。分泌物が腐つて爛れ、痛痒い上に悪臭が出るのは自分も非常に不快で女の體面を汚すが、こんな時つぶ／＼の殘る坐藥を使つたら災難であるがそれも古い、藥で今では寒でも氣持よく使へて効力の强いワセトン錠の樣な良い藥がチャンと整へてあるから患者も安心である。サラ／＼した感じで氣持がよく、効力も早いし、第一藥價が安いので助かる。私の病院では健症される程でよく良く藥の信用は、婦人だけに一層深い事使けして居る程です。

朝鮮土産　白頭山特産
美味美色　高速度滋強飲料
ツルヂュク

皮膚泌尿花柳病
醫學博士　渡邊晋
京城黄金町入口　日本生命裏
診察　十二時半マデ　及ビ夕刻

金銀白金
京城徳力
京城明治町
電話本局 1572・4037・3939 2088・3688

お魚の味付ならもつてこいの
園味淋

小兒科　永徳　入院隨意
醫學博士　永徳　勲
西小門町41（裁判所裏通）
電話（光）1960番

スポーツ

全日本陸上選手權 朝鮮豫選開く

來る廿、廿一兩日京城運動場

全朝鮮陸上競技協會主催の第廿三回全日本陸上競技選手權大會朝鮮豫選會は來る廿（午後一時）廿一（午後三時半）兩日京城運動場で行はれるが要項次の通り

▲種目　百米、二百米、八百米、千五百米、五千米、一萬米、マラソン、高障碍、中障碍、三千米障碍物、三級跳、砲丸投、槍投、鐵餅投、走高跳、走巾跳、三段跳、棒高跳、五種競技

▲出場資格　昭和十一年度登錄済の者にして朝鮮内居住者に限る

▲申込方法　（一）登錄証を以て必ず締切期日迄に申込むこと（二）一人二種目以内たること

締切期日昭和十一年九月十五日

申込場所京城府逓信局保險業務課内堤會司馬宛、參加料一人に付金三十錢（申込と同時に納付のこと）

▲資格審査　本部はプログラム作成前申込に依り資格審査を行ひ合格せざる者は如何なる事由あるも參加を拒絶す

▲選手決定　豫選會の結果に依り朝鮮技術委員會に於て詮衡す

▲其他の注意　（一）地方よりの參加者に對し本部は旅費其他の經費を支給せず（二）マラソン參加希望者は申込書に醫師の診斷書を添附すること

神宮水上競技 十二、十三兩日

第十二回朝鮮神宮奉贊大會水上競技は來る十二、十三兩日京城府營プールに於て左のスケジュールで擧行される

十二日午後零時半入城式、競技

十三日午後零時半競技

鐵道ラグビーグラウンド完成

台灣交通團を招聘 十二日鮮鐵と一戰觀覽無料

鐵道局では、龍山ラグビーグラウンドのスタンド新設記念のため、台灣交通局ラグビー部を招聘、十二日午後二時から鮮鐵チームと對戰する、台灣チームは林、鬮其他の名ラガーを擁し總勢々長以下廿四名で、十日午後三時二分龍山着列車で入城の筈である、なほ觀覽料は無料

故倉田六段の七周忌法要

十三日京中胸像前で

朝鮮柔道界の名師故倉田六段（作之助）逝いて早や七年——來る十三日はその七周忌に當るので故人の遺を慕ふる門下生、觀戚等が發起となり同日午後四時から京中剛道場にある同氏の胸像前で七周忌法要を行ふことになつた、式後有志相集つて柔道形及稽古を故人に捧げ追憶飯を行ふ筈で一般の參集を歡迎してゐる

故倉田作之助六段は大正八年母校京中に柔道師範として赴任するや、その熱烈な指導を以て京中強の養成に努め、柔劍道はもとより野球其他に眞の京中黄金時代を築いた、氏は京中にのみでなく朝鮮柔道界に盡した功績も大きい、氏の奇行もまたよく人の知る所である（寫眞は故倉田六段）

風流 しぐれもち 若草劇場前 福壽庵

日本畫院で新頒布會開く

東京淀橋區上落合二ノ六五五日本畫院では今年度の頒布會員を五百名に限つて募集中である、これは紙本半折肉筆密畫を文展二度以上入選した中堅畫家が研究的に揮毫した傑作ものを十二ヶ月毎回收めて頒布するもので最後に尺巾絹本密畫も送られる、會費は二圓五錢で外に畫六枚進呈、大京畫會の會員も募つてゐる

昇段大手合戰譜 (3)

日本棋院

三段 加藤三七一　先相先 先番 二段 伊藤きよ子

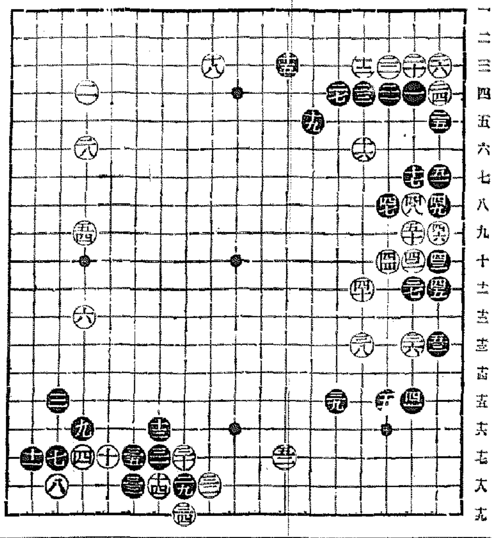

對局者の言葉

（白）三八では「に十二」にツケて黒の格子を見るべきでした

黒が若し四二の引きならば、そこで四一とツケて行かうといふのですが——

（黒）四一の下りまでとなつてはうまいように思ひました

（黒）四五のツギは「に十二」とコスンで白の眼形を奪つて行くような狙ひを持つた手なのですがどうも重い感じを免れません

やはり四六にノビて打つ氣分でなければいけなかつたのです

（白）四六と押へ込んで行けたのは、有り難いようでしたが——

（黒）四七で五十と切るのは、白四八黒に九白四九黒「ほ九」の時五一のハネとなつていけません

（黒）五三のツケが緩着でした。當然「に十二」にコスむべきでした

其時白「ほ十二」ならば「に十三」と突抜いて行くし、白又「に十二」のツギならば、一旦「ほ十二」に出て黒「へ十二」の時「い九」にワタつて「へ十一」又は「へ十三」の何れかの斷點を狙ふのです

（白）五四で「ほ十七」にトビ込んでも黒に怨かないので——

評解

五段 村島誼紀

	（分）		
●三七 は十一 9	○三八 ほ十三 20	●五一 ろ七	○五二 ち十三 37
●三九 へ十五 6	○四十 ほ十二 7	●五三 ろ十三 5	○五四 た九 4
●四一 は十五 9	○四二 は十十 23		
●四三 ろ十二 2	○四四 に十		
●四五 ろ十一 1	○四六 ろ九 17		
●四七 に八 28	○四八 は八 11		
●四九 ろ八 21	○五十 は九		

所要時間 白 三：三二 黒 二：五三（一分以内は切捨）（黒細刻七分加算）

（制限時間各八時間）

○白三八、四十の運びは、餘りにも俗に泛しく、黒四一の伸びによつて、右下隅を大きく圍はれたのは白の苦しい結果とはいへないであらう

此の白三八で「に十一」のツケを試み、黒若し四二の引きならばそこで「は十六」にトビ込み、參考圖（甲）の如き腹道の處置を採るべきである

●黒四五は對局者のことばにもある如く、四六のノビを本手とする●黒四七のコスミには賛成しかねる、凡庸四九のコスミツケを探ふべきで、次ぎに白若し四七ならば黒「に十二」とコスンで行くのが厳しいのである

○白五二では「ほ八」にツケ、參考圖（乙）の如く運ぶのが沈着の態度次ぎに黒「い」のノゾキならば白「ろ」黒は白「に」黒「ほ」白「へ」となつて、何の支障を認めない

下邊は白五一を省いても、白「ぬ十七」に迫るのは、黒「を十六」と押へてゐて却つて黒の「剰り形」となるのである

●黒五三は「に十二」であるべき事論を俟たない

○白五四を省略すると、黒から此への打込みが好點となる

（乙圖考參）

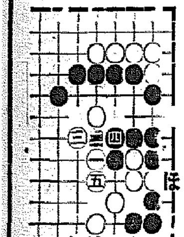

（甲圖考參）

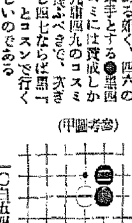

映畫 演藝 音樂

新・映・畫・の・栞

赤西蠣太

志賀直哉原作 伊丹萬作監督 千恵プロ作品

志賀直哉の名作「赤西蠣太の戀」から取材して伊丹萬作が脚色、監督した千恵藏トーキーである

有名な伊達騒動を背景に、スパイとなつて伊達兵部や原田甲斐の奸策をさぐる醜男の赤西蠣太が、スパイとしての姿をくらますための役の見せかけの戀が却つて本當になつてしまふといふ赤西蠣太の戀の物語

千恵藏が赤西と原田の二役、杉山昌三九、萬木香一、瀬川路三郎、原健作、毛利峰子、比良多恵子等それに上山草人が特別出演してゐる、千恵藏プロの力作である

——十六日からJO太秦合同作品の「花大人」と共に京城喜樂館封切

統計が物いふ 映畫は儲かりません

表から見た映畫事業は近年著しい發展を遂げ、昨年度の内務省檢閲數は二萬一千七十五枚、八萬八千八十四卷、二千二萬九千九十二米と言ふ素晴らしいもので大正十四年七月に内務省が統一檢閲を實施してからの最高記錄を示し檢閲料金の如きも十一萬一千九百五十二圓七錢となつて前年度より一萬百九十二圓八錢の増加となつてゐる、また常設館の數も前年の千五百三十八館に對し千五百八十六館に増加し更に學校、新聞社等の無料公開映畫は九年度の四萬三千二百七十三回に對し四萬五千六百五十七回で實に二千三百八十四回も増加してゐるところが之を裏からのぞいて活動屋さんの懐具合を見ると

十年度に常設館のお客は東京では、百八十八萬四千二百七十八人大阪では三千百十一萬三千九百三十七人といふ夥しい減少でこれに常設館以外又は假設興行場における有料興行の人員を加へると十年度は九年度より一千四百四十二萬三千八百三人の減少入場料を一人二十錢平均とすれば二百八十八萬四千七百六十圓六十錢が減少してゐる譯である一方製作費の増加による館數の増大に加へて常設館の増加による一館あたりの觀客數の減少を考へると、映畫界の不況化は相當の深刻さで、『どうしてこんなに儲からないのだらう』などと奥節をいふ暇に優秀作品によつて觀客を取返すと共に常設館の設備やサービスの改善をやらなければ、將に一大事出來と言ふ譯である

洋画ニュース

◇——ユニヴァーサル得意の超科學冒險大活劇バスター・クラブ主演の超特作「超人對火星人」は全十二篇廿五卷一擧に封切られた

◇——艦長に對する乘組員の反抗を描いたメトロ超特作「戰艦バウンティ號」は長らく紛糾に留置されてゐたが、愈よ通過し本邦の上映が確實となつた

◇——喧嘩するもの兩立せぬものと考へてゐる東寶松竹兩系統の映畫館が今度は二つ仲よく肩を並べることになつた、これはウエルス原作の「來るべき世界」が日劇と大勝館に同時に封切られるのでその豫告中にこの兩映畫館の名が並ぶことになつたもので、無細された此のCTクラブが久し振りにまだ續いてゐることが明にされるわけである、然しチャップリンの「モダンタイムス」に就いては今後協議を始めると

邦画ニウス

◇——東寶方面ロケを終へ歸洛したアンク映畫「新しき土」は時局早々直ちに瀬戸内海ロケに出發嚴島神社を中心に愈よラストへビーのクランク入り

◇——スター引抜きを中止して養成法にポイントを置いたマキノトーキーでは早くも清水三郎を英太郎と改名されて一躍抜擢、大久保鶴藏監督實忠治劇笑記に主役忠治に起用する事に決定した

◇——御殿場ロケを一ヶ月も續けてゐた下加茂「大阪夏之陣」は此程全員歸洛直ちに初のセット入りをしたが御殿場には九月末再ロケに出發の筈

◇——太秦發聲谷田監督「仇討禁止令」に主演中の黒川彌太郎は下阪中の細菌の先醫長谷川伸、恩師辰巳柳太郎兩氏を訪づれ種々教示、激勵を受ける處があつた

◇——PCLが新聞界評論家に口八丁手八丁の活躍をしてゐる異才村山知義を起用して製作した堤眞佐子、竹久千惠子、細川ちか子主演「戀物の責任」は村山知義の第一回映畫監督作品であることゝ、進歩的な戀愛、結婚問題を取扱つた異色篇として期待されてゐるが、内容の一部が檢閲にひつかゝり目下保留されてゐる

映畫檢閲日報（八日）

松竹金鑛▲同入婿合戰▲コロムビア暗夜の超特急▲パラマウント女學生大行進▲ユナイテッド薔薇色遊覽船▲P、C、L太洋の寵兒

間奏樂

★……二人とも水商賣

東京觀聲の逢初勝子最近ずつかり百米の遊佐正憲君とのエンゲーヂ問題が喧傳されたので誰に會つても「おめでたう」を浴びせられ照んだり苦しんだりしてるが親友水久保澄子夫人に「醉つたら結婚するの」と聞かれ「だつてはつきりしないのよ」に澄子夫人「何故」と云へば「二人とも水商賣ですもの」成程なるほど

御料理の安全辨 三ツ矢ソース を御使ひ遊ばせ

きんせい 人蔘精 專賣局の人蔘エキスです。内用と外用の二種類。御常用になれば根氣が出て疲れません。 貴生堂 京城本町

商標 ロイマチス・神經痛 やけど・きづ・頬・うちみ 外用塗藥 不可飲（ふかいん）
主治効能 やけど・きりきず・うちみ 痔・リウマチ・神經痛・せんき・肩こり・しもやけ・たむし・水虫・齒痛・害虫の刺傷 定價 二十錢 三十錢 五十錢 本舗 大阪市高麗橋筋町 福井封閣堂 振替大阪四九九一番

一級品の王座
材質——均等
粘力——強靭
角度——正確
螺溝——精緻
價格——低廉

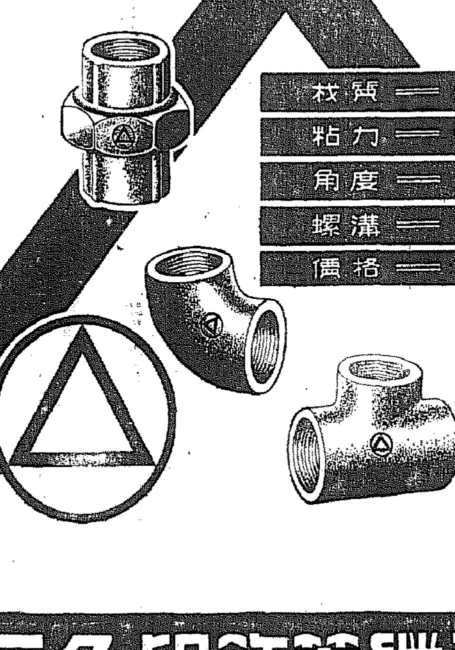

三角印鉄管継手

御存じ？ 頭痛にはノーシンを

内科 小兒科 岩井病院 仁川府山手町三丁目 院長醫學博士 岩井勝三郎 電話一〇二二番

日本一 不二わた 天使綿 天使絹綿

伊豆椿ポマード 緑の黒髪 朗かな芳香と感觸 大.50 小.35 伊豆椿香油本舗

パピリオ 口紅發表 七十七色（各色）せん
●落ちない。
●赤が、混ぜて出したのと色素が根本的にちがふから濁らない。
●「口紅は唇が荒れるもの」といふ常識をやぶりました。
●色の感覺が「世界的に爭つて勝てた」と思ひます。
粉白粉（十二色）六十錢

フンドーダカの ある聲價 愈々高し 仁川 高杉醤油釀造場

武田發賣品
憂鬱症
神經衰弱 高齢期 高血壓 生殖腺ホルモン
不眠症、記憶力減退 心悸亢進、性障害。
に於ける生殖腺ホルモン不足缺乏に基く心身の初老現象。
動脈硬化、腦溢血後の半身不髓。
スペルマチン

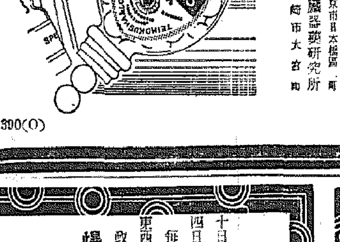

スペルマチンは……生殖腺ホルモン分泌障害に因つて來る神經性疾患に奏効するのみならず、新陳代謝をたかめ、食慾を增進し不足せる男性ホルモンを補給して老衰現象に拮抗し高血壓を低下せしむ
（錠劑）（注射液）
發賣元 合資會社 武田長兵衞商店 大阪市東區道修町
關東代理店 株式會社 小西新兵衛商店 東京市日本橋區本町
製造元 株式會社 帝國社臟器藥研究所 川崎市大宮町
86—300(O)

朝日座 九月六日より 爆笑漫談ジャズ 光明會 總指揮 高波志光明

浪花館 松竹キネマ
九月九日より九月十五日まで 上映時間表 第一回 第二回 第三回
夏川大二郎主演 金鑛 11,30 3,40 6,50
ロバート・ドーナット主演 三十九夜 2,11
高杉早苗 川崎弘子 主演 入婿合戰 12,46 4,55 9,32
第一回目の三十九夜は上映致しません 入場料金 40錢 60錢

京龍館 十日より四日間 松竹下加茂超特作 朧夜の女 坂東好太郎 飯塚敏子主演 總指揮 侠客陣

團成社 九月九日封切（五日間） 毎日三回 午後一時半 六時半 十時半 MGM超特作映畫 跳び出す映畫 モダン東京 諾？否？ 五五の春 薔薇色遊覽船

京城劇場 十日より十二日まで 四日間 毎夕六時開演 東西萬歳界の精鋭陣 爆笑萬歳大會 特等外 二十錢均一

喜樂館 日活 八日より十一日まで 新佐渡情話 愛憎峠 サウンド版

松竹座 九日より上映 荒木又右衞門 戰友 躍飛選手

中央館 新興キネマ 九日特別大公開 小楠公とその母 妖鬼インヤー 勝太郎子守唄

若草映畫劇場 九日より五日間 南海のペーガン 女學生大行進 太洋の寵兒 飛び出す映畫 モダン東京 PCL映畫と高級洋畫

大阪商船出帆
◇阪神行（經營御斷）九月十二日 第一東洋丸 群山寄港 九月十六日 第三大通丸 群山寄港
◇名古屋、京濱行 九月九日 關東丸
◇鎭南浦、安東行 九月十一日 大和丸 鎭南浦止
◇濟州行 九月九日 朝鮮丸
九月十二日 第十八小野丸
内地各港及臺灣、北海道、支那、南洋、南北米、阿弗利加、歐州、濠州、等各地行荷物取扱 鐵道ト連絡致候
大阪商船株式會社仁川代理店 株式會社 櫻田組 電話 四一〇番 二七八番

北支の貿易明朗化す
滯貨殆んど出拂ふ
新規商談も活潑に再開さる
冀東政府關稅も近く變更

【東京電話】冀察政權が本月一日管下の關稅自治を標榜して河北省内の主要地八ヶ所に稽查所を新設し移輸入商品に對し國民政府海關稅率の八分の一を徵收するに決したことは、行詰り狀態に陷つてゐた北支特殊貿易に革新的生面を開くもので、八月下旬に於ける川越駐支大使の北支訪問による最大收穫とされてゐる

一時國際問題化した北支特殊貿易は國民政府の策動に基き冀察政府の取締令を發布したのを契機に去る七月以來といふもの全く停頓狀態に陷り大連、天津には我が砂糖、綿布、人絹糸布の滯貨の山を築くに至つてゐたが今回の稽查所開設以來早くも前記商品は洪水のやうに北支向け移出を開始、現に天津、大連に於ける砂糖ストック九十萬ピクルは殆んど出拂ひ綿布人絹糸布の新規商談も活潑に再開されてゐる

更に今回の冀察管下八分の一課稅は現に四分の一を課稅してゐる冀東政府の關稅政策にも重大變更を加へるもので、遠からず兩政權間に交渉が開始される筈であるが、その際に於ける兩府の損得は著しく大なるものがあらう

京南鐵道決算

京南鐵道上期決算によれば鐵道本業及び自動車其他の兼業を含む總收入は二十三萬九千五百六十四圓六十三錢、支出總額は九十二萬二千八圓八十四錢と大體前期同樣の成績で自力收支は二十八萬二千四百四十四圓二十一錢の赤字決算を示したが、今期政府補助金四十八萬四千三百六十二圓八十二錢に依つて五分配當は可能となつた、因に同社下期總會は本月二十九日天安にて開催される筈

葉煙草被害で農家は二重の損
棟居專賣局長語る

棟居專賣局長は煙草被害狀況其他に就いて左の如く語る

▲葉煙草被害狀況　第一次、第二次の風水害で葉煙草の被害は約九十二萬四千貫で本年の收納豫定額六百二十六萬七千貫の一割四分五厘に相當する、此の結果耕作者に對する賠償金約百萬圓減少する筈で農家は風水害に依る損害と二重の被害を受ける譯で實に氣の毒なものである、道別に見ると全北が四割一分二厘、江原道が三割一分四厘、忠南が二割三分四厘、其他が一割程度で最も被害甚大の地方は全州管内の四割一分と黃海の四割となつてゐる

▲煙草賣上　本年度煙草賣上狀況は前年度に比較し四月が三分五厘、五月が四分二厘、六月が一割九分九厘、七月が一割一分五厘と何れも増加してゐるが、八月に入つて二分九厘の増加に減退した、併しこれは風水害の影響で別に心配の要はないと見てゐる、各地に鐵道工事や港灣築造其他災害復舊工事等が始まれば更に回復するものと見る

▲煙田擴張工事　南市、晋城、[illegible]の第一次計畫は本年迄に既に竣工した、此の面積は千百二十九町歩で五ヶ年繼續で工費一百二十萬圓を要した第二次計畫は工費二百二十萬圓で[illegible]の百九十一町歩と貴城五百二十二町歩の[illegible]で此れは既に工事に着手してゐるので何れも明年十二月迄には竣功の豫定である、殘りは貴城の百八十町歩と[illegible]の百六十町歩で、目下測量中であるから測量済次第着工の筈、之れを以て全部の煙田擴張工事は竣工することである

短期貯藏實施期繰上げ要望の聲
西北鮮の中小農は惠まれぬ

短期籾貯藏は自管法の發動が行はれない場合は長期貯藏とゝもに十一月以降に於て實施されることになるが、その實施時期の繰上げ方の要望が西鮮及び北鮮方面に台頭してゐる

即ち實施期を十一月一日以降としたのは南鮮用廻り期を標準としたもので早熟地方の西北鮮地方では既にすでに中小農の手許を放れて商人に渡してゐるため中小農の短期貯藏は勞ひ不可能となつてゐる

從つて同地方の中小農も短期貯藏の恩惠を受けさせるためには實施の時期を早くとも半ヶ月以上の繰上げは必要であるとしてをりこれに對し本府が如何なる態度に出るかは注目されてゐる

從來の如く籾短期貯藏制度と長期貯藏を併用して自治的統制を行ふ筈で、農林局では兩者のうち何れを實施しても差支へない方針を持してゐる、然しながら自治管理法はその施行細則は同法の發動如何に拘らず管理法は本月十四五日頃施行細則は下旬頃それぞれ發表される筈でその目下審議室で最後的審議を行つてゐる

鐵道八月業績
廿二萬圓増收

鐵道局八月中に於ける運輸收入は總計四百十萬七千四百十五圓の前年比二十二萬三百二十三圓の増收であつた、尚本月營業粁は三千三百八十九粁五分と前年比二百十二粁一分の延長の爲一日一粁當平均收入は三十九圓九錢で前年比一圓六十六錢の減少であつた

土木建築協會正式認可さる
總會は廿日頃開く

朝鮮法人京城土木建築協會は今月初め總督、政務總監の裁決あり、齋名が決定する迄一件書類はその儘財務局計課に保留してあつたが、昨日正式に許可證の交付あり茲に初めて設立認可があつた譯である、此の上は十一日併設者の入城をまつて創立總會を開催することとなるが、既に準備は終了してゐるのでたゞ理事の詮衡決定を行ふだけである、總會は二十日前後になるであらう

簡保運用資金
明年より平均一分利下
運用委員幹事會で決定

簡易保險積立金運用委員會幹事會は十日午前十時から遞信局で開會、遞信、財務兩局長以下關係者出席、[illegible]、一、昭和十一年度運用に關する件を附議、右運用資金の貸付期限を決定して同十二年度以降資金運用に關する件、資付利率は平均一分引下げた、貸付利率は貸付年度より十一年度の利下げをなすことに申合した

大阪實業組聯の滿支視察團
吉林に向ふ

【新京電話】大阪實業組合聯合會滿支視察團一行は十日朝新京着、[illegible]關東軍司令部、本社支局を訪問し一行は各方面の見學後午後吉林方面へ向つた

平南鐵道
認可さる

七日附で

豫て申請中であつた資本金三百萬圓、鎮南浦から龍岡間七キロの私設平南鐵道は七日附で認可された

自治管理法
十五日頃發表

朝鮮米穀調節に對する本府當局の態度は内地が自治管理法を發動すれば朝鮮もこれに呼應して管理法を施行し、自治管理法の發動のない場合は[illegible]

出超増加足
上旬對外貿易

大藏省發表＝九月上旬對外貿易は左の如し（單位千圓）

	九月上旬		
輸出	八五、六二七		
輸入	六五、八一七		
合計	一五一、四四四		
出超	一九、八一〇		
一月以降入超累計	二四四、七五四		

朝鐵八分配か

朝鮮鐵道は八月末で前期決算を締切り目下遞信局の審査を受けて十月二十日すぎ總會開催の豫定、業績は期末に於ける水害も[illegible]、殆んど前期同樣で八分配當に內定、總會の議項は決定關係の方面みで大川社長も出席するはず

配合肥打合會
十月下旬開く

朝鮮農會肥料部では共同配合事業に關し十月下旬後城台赤十字社本部に於て第二年度の共同配合事業に關し各道肥料奬勵主任官の會合を求め協議を行ふ

鮮滿開拓滅資總會

社名も「朝鮮開拓」と改名

鮮滿開拓會社は十五日株式總會を開き資本減資を行ふことになつたが同時に鮮滿開拓の社名は今回朝鮮開拓と改名する

增資氣構への會社動向を打診
日立、三菱重工業等四社（上）

最近株式市場に於て増資決定並びに氣構へ會社が異常な人氣を集めてゐる、これが實質の事業擴張によるものか、又は單なる擴張景氣によるものかは別としても投機株湖流に反比例して躍進又躍進を遂げてゐることは確か一儀觀たるを否めない、この中にあつて軍需株としての日立、三菱重工業等は特に重きをなし、また雑工業に於てキリン、東亞煙草等見るべきものがあるのでその動向を打診することにした

日立製作所

最近當社株は連日新值を遂げて軍需株中でも目覺しい躍進を示してゐる、これは最近に於ける軍需品の傾向も強いことゝ、何と云つても當社の増資が大きな資材料となつてゐることは爭はれぬ事實である、周知の如く當社はこの十月一日に未拂込六百二十五萬圓を全部徵收することになつた、これは豫定の如く日立海岸工場、龜戸工場、笠戸工場の擴張資金及大阪鐵工の擴張にふり向けることになつた、しかし勿論これのみにてはかゝる四ヶ所の擴張を所期の如く達成出來ないことは確かである現に當社最近の受註高は著しく増加し、今日は設備の手不足から之を賄ひ得ない狀態になつてゐる、試みに最近の受註高及發送高の推移をみせは次の如くである

	受註高（千圓）	發送高（千圓）	繰越高（千圓）
八年上期	[illegible]	[illegible]	[illegible]
同下期	[illegible]	[illegible]	[illegible]
九年上期	[illegible]	[illegible]	[illegible]
同下期	[illegible]	[illegible]	[illegible]
十年上期	[illegible]	[illegible]	[illegible]

しかして今期（八月締切）に於ける發送高も前期の二千九百八十萬圓に比して二四百萬圓増加を見越されれ利當の躍進を期待されてゐるので現行一割二分配當など全く易々たるものになつてゐる、かゝる情勢から當社の一億圓までの増資説が台頭したのである、この増資の根據をなすものは

一、現在當社は日本の全電氣機具の二割を供給してゐるが之を五割程度まで發展させる

二、現在小規模に行つてゐるディーゼル自動車を東部の趨勢により大擴張する

三、商造船所の充實

四、名古屋飛行機工場の擴張

五、多摩川の自動車工場新設

等々であるが、このうち長崎は數地にかける擴張を行はず主に内部的元實を圖り能率を擧げる事になつてゐる（此項續く）

三菱重工業

當社も現在大きな設備擴張の必要に迫られてゐるが、これに關聯して最近增資問題が漸く具體化して來た十一年上期の成績は利益金四百八十五萬圓、利益率一割六分で前期に比し二分六厘見當の増加を示したが、業績は向上の一路を辿ることと判つた、即ち、上期の註文引受高は六千萬圓見當となり、次期への繰越高は一億八千萬圓となり、前期末の一億二千萬圓に對しと云ふ額にをかれてゐるが、これ擴張設備のための、工場敷地も既に向ふ大部分に買收済み、と傳へられてゐるし、増資後と云へども現在配當に何等の支障を來すこともないからこれは殆んど確實と見るべきだ、現在株價は百十一圓見當であるが、一割二分配當を六分利廻りで換算し、新株の權利を四圓に見ても百二十四圓見當までは資格地があると思はれる

非常な躍進を見せた、之を最近の製品引渡高について見ると

九年上期	一七、〇八〇千圓	
同下期	三八、八四〇	
十年上期	四六、四〇〇	
同下期	五六、五〇〇	
十一年上期	五八、〇〇〇	

しかしてこの下期に於て六千萬圓の引渡しを行ふとしても前繰越は一億二千萬圓を殘つてゐるから向ふ二四期間は註文なしにもやつて行けると云ふ豪勢を示してゐる、從つて當社は現在の設備では著しく手不足を感じてゐるのであるが、之を補ふために種々の擴張計畫を立てゝゐる、即ちその主なるものは

證券米豆清算取引　星　劉君星商店　證券部　京城府黃金町二ノ一九九　電話本局 二—三九五 〜 五三九二　米豆部　仁川府海岸町三ノ一　電話長一二三〇・一五〇

盬販賣會社設立計畫案成る
近く財務局に廻付

專賣局の盬販賣會社計畫は安井局長時代に計畫され同局幹部の更迭で更に棟居局長の手許で審議中であつたが、數日前、局長、關係課長、係主任が會合し案の內容を審議の結果最後案を得、專賣局案として兩三日中に財務局へ廻附することゝなつた、最初の案より多少異つた點もあるが大體に於て變化はないので財務局としても數分の修正を加へるにしても結局は同意するものと見られて居る、尚專賣局としては出來得る限り今年中に具體化する意向のやうである

滿鐵鐵道收入增加

【大連發】八月下旬に於ける滿鐵々道收入は客車收入六十一萬千八百十六圓、貨車收入二百三十七萬九千二百六十七圓、雜收入十五萬六千九百八十一圓、計三百十四萬八千六百四十四圓にして前旬に比し客車收入は六萬三千六百二十圓、貨車收入は二十七萬六千二百九十圓、雜收入は三百八十九圓合計三十四萬三百九十九圓の增收である

課で完成後五、六年經過すれば熟出となり熟成後每年二億二千萬斤程度を生産し獲る事となるから、現在の需要年額五億八千萬斤も外國を仰がずに自給自足の盛域に達する事となる

朝鮮小野田
古茂山工場
廿七日開業式

朝鮮小野田の古茂山工場はこの程完成したので廿七日開業式を行ふ能力は年産十八萬トンで當分十二萬トンの生産を行ひ北鮮間島方面へ供給する豫定

燃料選鑛所
七萬圓で新築

燃料選鑛研究所は既に設備建築物老朽となつてきたので新築しなければならぬこととなり七萬圓をもつて新築年度に經費七萬圓をもつて一新を計る事となつた

立の鮮滿拓殖とまぎらはしいので「朝鮮開拓株式會社」と變更することとなり定款の改正と資本減少と同時に行ふはず

落穗

永い間の懸案たる茂山鐵鑛開發の大計畫が開かれた▲茂山のやうな大藏眼鏡山[illegible]があつてはいかにも茂山のやうな鑛がありがたい▲[illegible]のことではない、鐵がこの岡に於ける重要視されてゐるのは[illegible]

[illegible]

株式
雜株も引返し新鐘奔騰す
人氣は再び明朗化

前場　前日は取引所制度改正委員會開會を前にして過當投機取締不良取引員整理などと再び當所株不安を煽り新東は一氣に五圓暗の暴落を演じたのであるが今朝は人氣の上に早くも冷靜となつて來たものゝ之に氣分を相ひたあとゝて雜株も一齊呆けの氣配を呈したので新東一二三圓丁と二安大新六六圓九と二安日產八〇圓三と二安新鐘は一六七圓五と一二高朝新二一圓九拓新二六圓四と呆けて寄附あと新東は大手筋の利喰に動かず新鐘のみは八圓五と台乘せ獨り堅調をみせてゐたが大新日產共に此際五、六の小動きに持合結局新東一二三圓四と四高大新六七圓丁と一高日產八〇圓六と三高朝新二一圓丁から一圓九と前場引

後場　前場氣迷裡に持合いたるあと後場は新東一二三圓六日產八〇圓八朝新二一圓一と糶り新鐘のみは一七〇圓丁と一氣に騰貴新二八圓四拓新二六圓五日產六九圓一と寄附あと新東は四圓丁と買はれ日產も一圓一と引朝取七八圓丁とあり

新鐘は更に一七一圓五と新高値飛躍し新東小幅往來

前日前場は新鐘から活況を呈し人氣朗朗秋相場の前途をなすかに感ぜられたのであるが引際東京が當局の大波瀾新東を買つたので後場は所株悲觀新東を買つたので後場は取引制度調査委員會の成行や支那問題

金一錢　東亞證券　現物部　市内本町一丁目　電話本局 一九二一・一一二八　短期部　九月十日仲値正午

が持ち込んで來てゐるのであるからこの反動は必ず一度は來るべきものであると思はれるし取引所問題は好材料にも轉回すると思はれ、支那問題も決定すれば安心買となるかも知れぬが併しこの所東小幅往來の持合を續けるとなるだらう

大　大原現物店　京城府明治町　代表電話（2）五一一一　今日ノ動キ　午後二時迄

雜株急反撥

雜株は前日後場から新東安の波紋を受けて今朝にかけて一齊呆け氣配を呈してゐたが人氣が案外强調なる所へ新鐘が一七一圓五と暴騰せるをきつかけに再び一齊買直しとなり新東も高値台に頭を應じて來たが雜株は商氣を喚んで一流株はみな強調である人絹株も引返して來たし全般的にみて強調化したテルは四圓高の一〇〇圓の新高値をうけて九九圓五新四五圓六月あアルミも出直り八一圓丁と三圓

放射線

▲取引所制度調査委員會は今日から三日間開かれるが今回によつて大體の成案を得るものではないかとみられ十九日頃にはほつきりするだらうと云つてゐる▲これには直ぐ當所株上場禁止が礙されるのが特例だそこへ支那問題の險悪化とあつたから軟派の賣叩きが奏効した譯だ明日五圓暗へ捺下げしたのだから今日は持合だ▲市場關係者の觀測として當所株上場は問題とならず結局委託者保護の强化外交貞の免許制度それに投機抑制の精神を織込まう位が落だと觀測してゐる▲支那問題も遂に强硬に諮判する事とならうが之も實力を以つて強硬に出れば結局は我が方に有利に展開する事となるだらうこの觀點からすれば新東の前途は悲觀するに及ばぬと強氣は主張してゐる▲今朝あたり大手は静觀してゐるしマバラの小賣合である

東京國債區々

米貨債は保當高から六分半一圓九分半八十錢方引續き大市の反落を告げた内地債は實物薄で五錢乃至十錢方引返した▲甲五分利一〇一、〇五▲一回四分一〇一、〇〇▲三回四分一〇一、四〇▲佛貨四分一九七、九

大阪國債市況

▲甲五分利一〇一、〇〇▲第三五分一〇一、四〇▲二回四分一〇一、〇〇▲三回四分、〇〇▲二四分、〇〇▲佛貨四分一〇一、〇〇▲米貨六分半四、九七、九五▲滿洲公債一〇〇、三〇

六日本曹達新三二圓四大同電力新十七圓八（出來高二四〇）

增資工作に
滿電業增配か

滿洲電業（資本金九千萬圓）は滿洲に於ける中小電力會社の合同により成立した滿洲國に於ける最大の電力會社であるが滿洲國開發の進捗による電力需要の增大に惠まれて業績は極めて良好である斯くて目下の處は六分配當を行ひつゝあるが今來期中には一分程度の增配は必至と豫想されるからといふ理由からのみではなくこの增配は單に業績が良好であるからといふ理由からのみでなく當社が今後增資に迫まれてをりこの株主工作としての意味を含んでゐることは否定出來ない即ち當局者は再來年頃六千萬圓即ち三分の二拂込を行ふ意嚮を有してゐるからであるといふのも滿洲に於ける電力需要は五年後に於て電力は倍增し電燈は五割增を豫想されてをり電力は三十六萬キロ電燈は三百萬燈になり電力に換算すれば十九萬キロの增大となるからであるがこれは火力發電によつて賄ふこととなる筈であるから建設費は一キロ三百圓として總額三千八百萬圓に達する無論この程度の資金需要ならば借金によつて賄ふことは出來るであらうが併し當社の資金需要は單に如上の金額に止るものではなく從つて借金にのみ賴られぬのである即ち當社は右の如き火力發電設備の建設に引續き、水力電源の大規模な開發を計畫しつゝありこの方面には巨額の資金を必要とすべき事情にあるからである從つて再來年の三分の二拂込の後も收も行はるべく更に水力電源開發の時期に到れば再度の增資すら必至を豫想される更に角今後に於て增配と增資が期待される譯であるから株も六十二、三圓場までは買へることゝなるであらう從つて現在の株價はまだ／＼割安である特に五十五圓以下は會社筋の防戰が行はれると傳へられてをり既に最近の株價の動きにはその樣な氣配が見られるから何更今後の投資對象として興味あるものであらう一面滿洲國の水電開發計畫があり之が成行を重視してゐるが當社設立の趣旨から考へて當社に不利な事態は全然起らぬとみられてゐるからこの點安心してよい

期米
軟派の追擊急
新値に奔落
秋日和良好を囃す

前場　相場は買方の投物一巡で目先下げ止りの商狀を呈したるも何分未だ相當に買ひ殘はれて居る所へ今朝は二百二十日の厄日無難見越しと相俟つて阪地が下放れを報じたので再び買方の嫌氣投げを喚起して當限は三十一圓三十一錢から十錢と氣崩れを演じ中限は九圓七九錢から遂に台割れの七十九錢と摸落なし從つて先限も八圓八十九錢から六十錢と暴落し全く底止する所を知らない商狀であつた而して倚は天候良好續けば買方の投物を呼び相場は更に暴落するの外なき商狀に前場引

後場　前場總落のあと後場は當一圓一一錢中九圓七〇錢先は八圓六二錢と持合つて寄附その後六八錢と保合ひ一旦六錢と見越して返した

先高觀の修正

今後の相場を內鮮の作柄成績から檢討して見ると朝鮮に一千三百萬石程度の收穫に過ぎないとしても內地が六千三百萬石の收穫とすれば昨年の實收高と大差ない事になるので現在の値頃は新米相場として買ひから出る余地が

ない事になるのみか若しも內地米が六千五百萬石以上の收穫を見る時は昨年より三百萬石以上增收する事になるのでそれ丈け昨年よりも本年の方が安くなる可能性がある わけであるから本年の新米からは自治管理案が施行され農家の貯米は之に依つて安くは手放さない事になるからいくら內地米が豐作しても例年の如き出盛安を期待する事は出來ないも之れまでが余り米價高を豫想し過ぎて居た嫌がある為め斯ふなるとその訂正相場は止むを得ないものの如くである

厄日は平穩

明日は二百二十日の厄日であるか仁川觀測所の傳報に依ると朝鮮は颱風は今朝六時現在で百ミリ以上の降雨を齎らし其他にも中部以北は徐々に同復し明日も天候は良好だらうと云ふ事である又內地に於いても天候は好く明日も良好を繼續して平穩である

米界六感

朝鮮の天候は本日も一般に不良であるが內地は相も變らず良好でこの分なら二百二十日の厄日も平穩らしい▲植付以來好順に惠まれ六千萬石の收穫と豫想が七千萬石に增收しようと云ふ內地の情勢とこんなに悪天候に祟られては一千五百萬石はおろか三百萬石の收穫も怪しまれる朝鮮の作況とを天秤にかけての相場として▲今後どちらに付くかが見物であるが秋日和が好くて少し增收すると內地米は相場に及ぼす反響は大きいと見るの外ない▲して見ると相場がもう落着いたやらでも未だ何所となしに惡目を孕んで居るのは之からが本當の懸落時代に入るのでないかと見る向もある▲最も餘り安くなると米穀自治管理案の出動となる懼れはあるがそれは新穀が出廻揃うてからの事で今の内では當局も手の下しやうがないので强氣がこんな事を願ひに買玉を投げ靡る丈け未だ思いかも知れない▲何にしても人氣は未だ買ひ募ふてゐるし內地は順調がよくて商勢作氣分は濃厚となる一方と來ては買方も一寸始末が惡い

各地作況（六）

「全南松汀穀物組合」今年當地方に於ける作況は未曾有の長雨と低溫のため分　惡く且つ先般の風水害は二回に及び今の分ならば丸木濱內は平年作の二割減を豫想し殊に風害の爲めに稻の腰を痛めたるも一兩日前より天候も回復し温度も高くなりつゝ豫想せらる

「平北新義州穀物協會」同管內は水害なく收穫豫想は昨年より約一割の增收見込みである

如何は穗が八錢內外玄米は三等二十九圓五十錢以下の値はないと思ふが

玄米白米大豆ナシ

各地正米市況

仁川			
玄米	[illegible]		
多摩	[illegible]		
殷坊	[illegible]		
穀良都	[illegible]		
赤神力	[illegible]		
陸羽	[illegible]		
大豆	[illegible]		
無檢查	[illegible]		
白米一九仁一等	[illegible]		

仁川期米本玉

	當	中	先
[illegible]	[illegible]	[illegible]	[illegible]

株式（十日）

取引所定期

銘柄	寄付	大引	高値	安値
朝取	[illegible]	[illegible]	[illegible]	[illegible]
同新	[illegible]	[illegible]	[illegible]	[illegible]
大新	[illegible]	[illegible]	[illegible]	[illegible]
東新	[illegible]	[illegible]	[illegible]	[illegible]
日產	[illegible]	[illegible]	[illegible]	[illegible]
朝新	[illegible]	[illegible]	[illegible]	[illegible]
鐘新	[illegible]	[illegible]	[illegible]	[illegible]
日魯	[illegible]	[illegible]	[illegible]	[illegible]
帝人	[illegible]	[illegible]	[illegible]	[illegible]
拓新	[illegible]	[illegible]	[illegible]	[illegible]
日穩	[illegible]	[illegible]	[illegible]	[illegible]
鐘實	[illegible]	[illegible]	[illegible]	[illegible]
朝石	[illegible]	[illegible]	[illegible]	[illegible]
北鐵	[illegible]	[illegible]	[illegible]	[illegible]

朝取短期

大株長期

大株短期

東株長期

東京現株

東京短期

期米（十日）

朝取仁川

大阪期米

各地期米

商品（十日）

△大阪綿絲　△横濱生絲　△大阪棉花　▲現物綿花　△大阪人絹　[illegible]

金融（十日）

東京コール　日銀　[illegible]

外電（十日）

[illegible]

今　秋田株式現物店　京城府明治町二丁目　保合千日午後二時調　＝現＝物＝專＝門＝　電話本局（2）五一五五・五一五六・五一五七・五一五九・五一五〇・六四四・六六九

軟派は積極的

相場は買方の投物一巡と賣方の利喰急ぎ等で目先下げ止りの商狀を呈したが今朝は又復新安値に墜落し全く底止する所を知らない商狀となつた之れは內地が依然天候良好を示し二百二十日の厄日も無難見越しに依る事は云ふまでもなく朝鮮の天候不良に手を顧張つて居た連中も遂に嫌氣を催し投げ退く者が多くなつた事もその一因である從つてこの相場は賣方ぶして大賣方の嫌氣で商賣方の取組を見ると依然五萬石近くを背負し然かも賣方は柳店と丸正の二店丈けで共他悉く買建となり人氣の買ひ偏重たる事は免れないのみか先段の取組は不安が少しも取つてはないので之等か一巡整理のつくまでは商買りの一途だと觀測せる向きも尠くない

仁川穀物出入

八五石玄米五〇叺白米三十キロ二、〇〇〇袋大豆四八四叺▲移出

北鮮新潟直航
朝鮮郵船出帆

△印八船客斷リ

△佐賀丸　[illegible]

[illegible]

平安丸　仁川三日　鎭南浦二日　釜山五日

[illegible]

京城南大門通リ五　朝鮮郵船株式會社　代表電話（2）本局四一九五番

釜山支店　大橋通　代表電話長四〇三番

元山支店　海岸町　電話長三四番

仁川出張所　港町　電話長三五一番

北鮮出張員　清津府北星町　電話長一八番

京城代理店　朝鮮運送會社　電話（2）本局五一一番

安東縣代理店　國際運輸會社
鎭南浦代理店　朝鮮商工會社
仁川代理店　朝鮮運送會社
群山代理店　群山海運會社
木浦代理店　大池回漕店
釜山代理店　朝鮮運送支店
元山代理店　朝鮮運送支店
城津代理店　國際運送支店
清津代理店　國際運送支店
雄基代理店

朝鮮汽船出帆廣告

釜山出帆

水行（急行）每日　夜八時　朝九時

濟州島行　[illegible]

統營行　九月八日廿二日

九龍浦行　毎日　午後九時

木浦出帆　濟州島行　毎月十回　毎日　午後七時

元山出帆　急行日十回普通便七回

京城日報　朝夕刊共十四頁　朝刊
發行所 京城府太平通一丁目 京城日報社 印刷人 ……

荒井のお乳 電話龍山七三二

國寶刀劍圖譜

本間順治 編纂並解說

顧問

國寶保存會會長 侯爵 細川護立
中央刀劍會會頭 侯爵 山内豊景
國寶保存會委員 三矢宮松
國寶保存會委員 荻野仲三郎
內務省神社局考證課長 宮地直一
國寶保存會委員 山田準次郎
國寶保存會委員 中央刀劍會審査員 神津伯

日本刀は日本精神の獨特の表現であり、國粹中の國粹である。近來刀劍研究の愈々盛んとなれる秋、本圖譜の刊行は愛刀家の久しき待望に應ずる劃期的出版である。本圖譜は國寶調査の實際に當られる斯界の權威者本間順治氏の編輯解說に成り、日本刀劍の全精華を集め從來最も困難とされたる刀劍の形體と地肌と刄文との三者の如實の再現に殆ど成功を收めゐる。その編纂は系統的にして、初めて刀劍學の體系を樹立したものである。本圖譜が世の刀劍研究家、一般美術工藝の愛好者、歴史家、教育家にとつて絶好の資料たることは云ふまでもなく、若し夫れ國寶指定の精神が優秀なる作品を國民に廣く鑑賞理解せしめ、以て國民文化の向上に資することに存するとすれば、本圖譜の如きこの精神に合致するところ多大であると信ずる。

第一回出來

太刀 安綱 松平康春藏
童子切安綱の古繪圖……
太刀 則國 豐國神社藏
太刀 吉房 德川家達藏
太刀 光忠 末次 ?藏
太刀 守家 細川護立藏
短刀 吉光 近衞文麿藏
薙刀直シ刀 傳吉光 豐國神社藏
短刀 國光 德川家達藏
刀 傳貞宗 德川家達藏
太刀 長義 長尾欽彌藏

國寶刀劍圖譜出版に就て

國寶保存會委員 三矢宮松

日本刀は國粹中の國粹である、國寶刀は日本刀中の精粹である。此國寶刀の圖譜を解說を加へて出版せられる事は喜びに堪へない。惟ふに刀劍研究の盛んになりつゝあることは近來の慶事であるが、其研究には確實な名刀を見る事が肝要であるとゝもに良書を見る事を必要とする。而して國寶刀の實物も昔に比しては國分拜見が出來る世の中ではあるが一般には拜見の機會を得られる事ではないのであつて、岩波書店の此出版は實に此需要を充す親切なる企てゝあり、たゞに愛刀家の伴侶たるのみでなく、同時に一般美術工藝の研究者、歴史家、教育家の好き參考資料であると思ふ。されば名士名家の書架に是非共一本を加へられんことを日本人のたしなみとしても望ましく思ふ……凡そ此出版は現代我國に於ける夫々第一の權威者により分擔せられる次第であるから私は深く期待し、歡喜し、安んじて之を人に推奨するものである。

豫約募集

申込規定

頒布方法　全百六十枚（一枚一刀）十六ヶ月完了　豫約申込者のみ頒布
刊行期日　九月より毎月十枚宛刊行致します　毎回「解說」を添附
體裁　印刷高級寫眞版　用紙別漉アート・ポスト（縱一尺二寸二分横九寸五分　ボール紙製帙入）
申込金　一圓　この申込金は最終會費に繰入れますから第一回分會費は別に御拂込み願ひます
毎月拂金二圓　送料內地三十三錢
一時拂金卅一圓　送料內地五圓三十錢

內容見本進呈

岩波書店

東京神田一ツ橋　振替東京七四四一六　電話九段一八七(4)

早稻田大學 校外生募集

一般勤勞靑年の爲め左記の講義錄によつて校外敎育を行ふ。

年齡・學歷に制限なし

讀者は總て本大學の校外生とす

詳細は內容見本によつて知られよ

內容見本

見本は各講義錄別になつてゐるから、必ず望みの講義錄をハツキリ書いて申込むこと。スグ申込まれよ。

中等學校程度

講義	期間	月額
中學講義	前後期各一ヶ年	月一圓
商業講義	一ヶ年	月一圓半
高等女學講義	一ヶ年	月一圓半
電氣工學豫備講義	一ヶ年	月一圓

專門學校程度

講義	期間	月額
政治經濟講義	一ヶ年半	月一圓二十錢
法律講義	一ヶ年半	月一圓二十錢
文學講義	一ヶ年半	月一圓二十錢
建築講義	一ヶ年半	月一圓三十錢
電氣工學講義	一ヶ年半	月一圓三十錢

申込所　東京・牛込　早稻田大學出版部　振替東京一一二三　電話牛込三四五

朝鮮語講義錄（見本進呈）

内鮮專門家諸氏執筆　斯界唯一の指導機關

◇月額六十錢◇三ヶ月一圓七十錢◇六ヶ月三圓四十錢◇一年（全期）六圓五十錢◇
◇右合本　總クロース上・中・下三冊一組美裝函入　特價六圓五十錢（送料五十錢）
◇特典　右一年分又は合本の前金申込には『朝鮮語試驗問題並に譯文集』（定價一圓　送料十六錢）を一冊贈呈す

本講義錄は斯界唯一の指導機關にて內鮮專門家諸氏の執筆に係り會話、文法、對譯法を網羅し其の講述の平易にして懇切なること世上既に定評あり、年々施行さるる朝鮮語試驗合格者は殆ど本講義錄講習者を以て占めつつあり、以て效果の顯著なるを知るべきである（全部印刷濟につき讀月分にても同時に發送することを得）

普通學校朝鮮語讀本譯解

◇卷四出づ（送料共五十六錢）卷一（送料共三十四錢）卷二（送料共五十六錢）卷三（送料共五十六錢）

わかり易い朝鮮語會話

從來、內地人に取り比較的學習困難とされてをる朝鮮語をわかり易く初歩一般的知識を習得せしむべく平易簡明に講述し昭和五年度總督府改定諺文綴字法を準據したものである定價一圓送料十六錢（內容見本進呈）

京城太平通一丁目　朝鮮語研究會　電話本局(2)四五六二番　振替京城七六六番

牛田式噴霧器

△構造堅牢、壓力强大▽　型錄進呈
△果樹、蔬菜、園藝、消毒用▽　在庫豐富

朝鮮代理店　合資會社 泰明商會 京城出張所
京城府黃金町一ノ一八　電話本局長三三〇一番　振替京城口座五五〇三番

古い歷史　新しい經營のガラスヤ

カタログ呈

橫濱火災

支店　京城府南大門通
電話光化門(3)長1580番 1338番

女性ホルモン

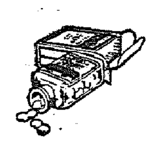

東京ホルモン研究所

月經痛　更年期障碍　女子神經衰弱

ペラニンは結晶性卵胞ホルモン製劑にして、月經を整調し、不快の症狀を快復に導き、エネルギを增進し、女性的特徵を保持す。

四十歲より五十歲前後に來る、頭痛腰痛、倦怠、疲勞、不眠等の更年期障碍に女性ホルモンの補給はその障碍を除き心神を爽快ならしむ。（說明書・文獻贈呈）

錠劑　百錠、二三〇單位（…）
注射液　…

ペラニン

大阪市道修町　株式會社 塩野義商店　東京市日本橋區本町

P. 11. 121

素顏の美を增す

クラブカテイ洗粉

日本名物　クラブ洗粉　カテイ洗粉

★絶對に肌を刺戟いたしませんからお子樣、ご婦人方の洗顏料として申し分ございません。

★軟水は勿論硬水でもよく淸掃養肌の作用を發揮して、ご常用になれば自然とつやつやしい丈夫な肌といたします

★布袋入れで非常にご使用には便利の上、いたつて經濟的でございます。

★洗顏料としてクラブ美の素石鹼、クラブカテイ石鹼もご併用下されば更に若々しく美しくなります

現地調査を妨害せば 斷乎實力を發動！
獨自の力で眞相究明

【上海十日同盟】北海事件の勃發と同時に急遽同地に向つた第三艦隊所屬砲艦「嵯峨」および十三驅逐隊の「若竹」は十一日朝北海到着の豫定で、事件の原因ならびにその背後關係につき徹底的調査を開始することになつた、而して北海は舊十九路軍の蔡廷楷の根據地で、これ等の排日抗日主張は相當浸潤してをり、もしわが現地調査を妨害することあらば斷乎として實力を發動、獨自の力を以て眞相を究明すべき決意を有してゐる

反日要人の下野勸告 川越大使に訓電

【東京電話】成都、北海兩排日事件に對する根本的對策として國民政府をして排日機關の具體的實證をとらしめるに當つて、過去數十年の組織をもつて見るに、支那政府の排日取締公約は單に口頭のみでこれがため排日運動は益々猖獗する傾みがあるので有田外相はこの際一擧に策動の根源を衝き徹底的是正を期するため介石氏に對して反日要人の下野を勸告すべく、この程川越大使に訓電を發した

即ち排日運動は國民政府、地方官憲、國民黨部あるひは國民黨系の要人が陰に陽に指導援助し、これが學校あるひは訓練機關を通じて反日運動となり、全面的に日支國交を惡化せしめてゐる事實よりして、帝國政府としては國民政府が眞に日支提携の必要を認識するならば自發的にかゝる措置に出づべきものと期待してゐる、而して目下排日要人と目される人物は藍衣系各派、陳立夫、陳果夫系國民黨要人、歐米派米系要人、黃埔軍官學校系要人等である

上海支那紙の暴言

【上海十日同盟】十日の當地時事新報は「北海事件を論ず」と題し左の如き論說を掲げ、成都事件以上に偶發的地方事件なりとして事實を盾にした不敵な言辭を連ねてゐる

成都事件の未だ解決せざるに北海事件が勃發した事件の勃發により日本は「若竹」「嵯峨」の二艦を貧備として南下さす吾人はこの際日本朝野に告げる、今次北海事件は中央の政治軍事能力の到底及ばざる特殊地域に發生したものであり、成都事件とは異り、偶發性の地方事件である、然るが故に日本側はその理智により問題の是非以つてその是非を感じその行動を抑制すべきである

英が重大關心 成行きを重視

【上海十日同盟】北海事件に對して英國は同地が香港に近き關係上事態を頗る重視し、成行き如何によつてはイギリスの極東權益にも影響するを虞り各方面の情報蒐集に努めてゐる、一方香港方面とも緊密なる連絡を取り、北海に於けるわが軍艦の動靜および支那側の態度に重大關心を拂つてゐる、成都事件に於ては數日間沈默をまもつてゐたイギリス系のノース・チャイナ・デーリー・ニュース紙の如きも北海事件となるや即日社說を掲げ、支那側の排日政策によつてかくの如き事態が發生したのだと英國側の關心を示してゐる

現地の情勢如何で― 陸戰隊も上陸
わが調査員を乘せて "嵯峨"事件現場に急行

【香港十日同盟】北海事件のわが現地調査員を乘せた軍艦嵯峨は十日午前八時十五分香港出帆事件現場に急行したが、北海には今なほ十九路軍が蔣介石氏の撤退命令を拒絕して依然撤退せず抗日反蔣獨立を宣言するの形勢さへ示してゐるので、わが調査員の北海乘込みは極めて危險な狀態にあり、嵯峨乘組將士全員は頗る緊張し調査員一行の任務遂行に萬遺憾なきを期すべく悲壯な決意を示してゐる、中野氏殺害現場と思はれる中野氏宅は北海の海岸に面してゐるのでわが調査員は北海港に到着すると共に支那官憲の充分なる保護を要求するは勿論、現地の必要によつて嵯峨より陸戰隊を上陸せしめ一行を保護し徹底的調査遂行を援助するの行動に出るやも知れぬと云はれてゐる

中村總領事

【東京電話】中南支政策打合せのため歸朝中の廣東總領事中村豐一氏は北海事件對策につき外務當局と打合せた後、十二日午後三時東京驛發十三日神戶出帆の秩父丸で歸任するが、同總領事は上海着後直ちに川越駐支大使と會見、外務省の方針を傳達し重要協議を遂げた上、香港經由歸任し川越大使の交涉と併行し廣東省政府當局との間

飽迄責任追求
外相、けふの閣議で方針を說明 更に三相會議を開く

【東京電話】成都事件に相次ぐ北海事件の勃發は全支居留邦人の身邊ならびに帝國の既得權益を脅威に瀕せしむるものとして帝國政府は重大決意を以て臨む必要ありとなし、有田外相は數日來の病氣漸く快方に向つたので十一日の定例閣議に出席し、北海事件の經過を詳細報告すると共に去る九日開催、陸海外三當局協議の結果、三者一致決定を見た對支強硬對策を披瀝し、北海事件は成都事件と全く軌を一にせるものにして、その取扱ひに於て飽まで國民政府の責任を追求する根本方針を說明、各閣僚の諒解を求めることになつた、而して閣議終了後引續き三相會議を開催、更に對支對策遂行の手段を期するため三省緊密な連絡をとりなほ過般の閣議で決定、川越大使に訓電せる帝國政府の根本方針を北海事件にも適用し、我が方の要求を國民政府の責任に於て實現せしめ、あくまで拔本塞源的に排日侮日行爲の根絕を期すべく剛毅の同調を行ふ筈である

十九路軍撤退要求に 廣西が逆捻的回答

【廣東十日同盟】蔣介石氏の第十九路軍北海撤退要求に對し、廣西側は未だ回答をなし來らざるのみか左の如き中央軍撤退を要求する逆捻的回答を寄せ來つた

李宗仁氏の廣西綏靖主任就任とともに白崇禧氏の進退は、蔣介石氏が抗日強行のため中央軍の全部を撤退し愛國民衆運動及び愛國言論の解放の實行を公約するまで留保する

【廣東十日同盟】南寧來電に依れば廣雜周、蔣介石折衝の顚末報告に接した李宗仁、白崇禧兩氏は、十日各方面の代表者十數名を召集、愛國問題につき協議の結果、成都、北海兩事件の重大問題で蔣介石氏が窮地に立つたので、彼らは愈よ態度強硬を極め蔣介石氏の實行不可能な問題たる全中央軍の撤收要求を取上げ妥協條件を左の如く決議した

一、廣西包圍隊の中央軍の半數が原駐地に撤收するを俟つて廣西側は中央擁護の通電を發する
一、中央軍は六ケ月以內に原駐地に全部撤收する
一、廣西軍の齊兵及び軍需品開設費として中央より一千萬元支出のこと
一、白崇禧、李宗仁兩氏は以上の三條項實施完了迄廣西に駐まる

我超過噸數保有に關し 英米が協議す
米も潛水艦超過噸數保有か

【ロンドン九日同盟】驅逐艦並に潛水艦の超過噸數保有に關する日本政府の通告を接受すると共に、イギリス政府は直ちにアメリカと協議を遂げるべくワシントン駐劄イギリス大使リンゼー氏に對して訓令を發したが、アメリカ國務省も右申出に同意した結果イギリス海軍專門委員ホルムズ氏はロンドンのアメリカ大使館附武官ジョンソン氏と會見懇談を遂げた、アメリカ政府は右會見に基き次の方針を決定したと傳へられる

一、日本政府がエスカレーター條項を援用せずして潛水艦の噸數を保有するとは條約違反である
一、條約的に日本政府が潛水艦につきエスカレーター條項を援用したものと見るのが至當であるから、同條約に基きアメリカ政府も同樣の權限を獲得する

結局アメリカ政府もまた潛水艦超過噸數を保有するのではないかと見られる

中野副會頭 鐵相を訪問

【東京電話】遞信省の電力國策案に對する反對運動を續けてゐる東京商工會議所副會頭中野金次郎氏は十日午前九時半鐵道省に前田鐵相を訪問、決議文を提示すると共に電力國營案に對する東商側の意見を詳細說明し、國營案が一般產業に與へる影響を詳述した

宋哲元氏が昨日 第廿九軍を嚴戒

【北平十日同盟】冀察政務委員長宋哲元氏は十日朝私邸に齊燮元氏を招致、天津の重要政務處理に關し指示するところあり、次いで三苑の兵營に赴き第二十九軍全將校に時局柄日本の感情を刺戟するが如き過激的行動を嚴戒するやう訓話を行ひ、午後一時半北平發天津に赴き天津に於て田代駐屯軍司令官と會見、北支安定工作並に日支經濟提携問題につき重要意見の交換をなす筈で今月末まで滯在の豫定である、なほ王克敏氏は事實上京遞されたことになり、恐らく王氏は北平せず近く南下する模樣である

革命軍戰況發表

【セヴイリア九日同盟】革命軍は九日セヴイリア放送局より八日の各地戰況を發表したが、それによれば革命軍主力は既にサンセバスチャンを距る九粁半の地點に達してゐる、發表要旨次の通り

革命軍は八日サンセバスチャンに向け猛攻擊を續け政府軍の精銳を擊退した、政府軍はこの戰鬪において死者五十八名、負傷者百八名を出した、革命軍主力部隊は目下サンセバスチャンを距る九粁半の地點に到達した、同地方の政府兵力は四千だが近く降服を見るであらう

前田次官藏相訪問

【東京電話】電力統制問題に關し前田遞信政務次官は十日午後一時大藏省に馬場藏相を訪問、財界其他方面に於ける最近の情勢を報告した後

問題は極めて重要であるから慎重審議はもとより必要であるが財界政界への影響も考慮し審議はなるべく速かに行はれたいと希望を述べ、藏相もこれを諒としたので同一時四十分辭去した

世界經濟會議 提唱に決定
聯盟經濟委員會で

【ゼネヴア九日同盟】國際聯盟經濟委員會は九日午前國際新聞館に定例會議を開き、世界經濟の危機打開策につき協議を遂げた結果世界經濟會議を提唱するに決定した要旨次の通り

一、刻下世界經濟の危機打開のため世界經濟會議を招集する
一、右會議には英、佛、獨、白、伊の各國を招集し特に通貨安定、通商妨害除去、清算協定等につき協議する

プラーグ莫府 間航空路開設

【東京電話】ベルリナー・ターゲブラット紙の報道として、十日武者小路駐獨大使より外務省への公電によれば、最近モスコーとチェッコの首都プラーグ間の新航空路が開設された趣きである、同航空路はポーランドを避けルーマニアよりプラーグに至る小協商諸國を連鎖するものでありフランス、チェッコ、ソヴエート三國間の軍事協定に基き開設されたものであつて、ソヴエートの極東航に中南アジア航空經營と相俟つてその軍事的意義は頗る注目されてゐる

……經濟界に危機の念を與へ企業心を萎縮せしめ惹いては我國經濟界の發展を阻害する旨を說明して藏相の善處を求め同十時二十分辭去したが、右會見において前田鐵相は政府においては目下四相會議を開き愼重檢討してゐるので未だ具體的方針は決定してゐない、しかし反對の意思は諒承した旨を述べたにとゞまり鐵相として は主管大臣たる頼母木遞相の立場を尊重して鐵相自身の意向、態度に今後の方針については一切の言明を避けた模樣である

楊一味を釋放のため 犯人を僞造す
支那側の不信行爲に わが當局は憤慨

【上海十日同盟】上海公安局は去る八月二十六日中山兵曹射殺事件の眞犯人として四名の支那人を逮捕し萱生事件にも關係ありとしてゐるが、その後我方の詳細調査の結果右は楊文道一味を釋放せんがための僞造犯人なること判明した、右僞造犯人四名の公判は十日午前十時特區法院に開廷される豫定であつたが、工部局警察では公判延期方を申入れたが容れられず遂に僞造事件に就き工部局側は支那側の惡辣なる奸策を露骨に暴露するもので斷然不信行爲を突き付けて支那側の惡辣なる好策を破碎する筈であつたが、工安局では工部局側の態度を知つて俄に狼狽し公判期延期を申出て來た、我當局は工部局では支那側の不信行爲に憤慨し、近く公安局の詐詭行爲に對し重大抗議を提出する模樣である

金屬工の罷業

【マルセーユ九日同盟】金屬工の罷業は愈よ擴大となり參加人員一萬五千人に上り各工場を占據して氣勢を上げてゐるが、工場主側は罷業側が工場より撤收せねば交涉に應ぜずとの強硬態度に出てゐるので、當局は調停に立つべく九日勞働者代表を招致し要求條項を聽取した

邦人タクシー 營業擴張訴訟
比島大審院棄却

【マニラ十日同盟】比島大審院は十日午後ダヴァオ在住日本人石井源吉氏上告に掛るタクシー營業擴張許可要求訴訟を全判事一致をもつて棄却した、本件はダヴァオで自動車一台を所有しタクシー業を營業してゐた石井氏が自動車數台を增加、營業を擴張せんとして地方公共事業局にその許可方を申請したところ不許可となり大審院に上告してゐたものである、なほ上告棄却の理由左の如し

一、石井は比島市民に非らず、また同人の營業するタクシー業は比島憲法に規定する資本の六割以上が比島市民の所有たる商事會社ではない
一、石井が自動車一臺を以つてタクシー營業を許可されたのは憲法制定以前で新憲法下では既得權として承認されたに過ぎない

電力問題と 社會大衆黨

【東京電話】社會大衆黨は電力問題に關し黨の態度を決定すべく十日午後四時本部に常任中央執行委員會を開き協議の結果、電力問題に關してはさきに同黨が發表せる國營案を最善のものとするも、次善策として遞信省案たる國營民有案を支持し、今後あらゆる運動を展開すると共に國營促進、料金値下運動を起すことに意見一致し、各部門委員の報告あつて同六時散會した

夕刊後の市況

◇大阪短期前場

大新	六七、〇〇	一〇高
新鐘	七〇、八〇	不變
日産	八〇、八〇	不變
新東	一三三、一〇	一〇安

◇福井人絹後場引
當限 [illegible]
◇橫濱生絲後場引
當限 [illegible]

人

◇古川平北殖銀頭取 十日入城朝鮮ホテル
◇井坂平南警察部長 同前出發
◇八木黃海道警察部長 同上
◇二宮治重中將（鮮滿拓殖總裁） 鮮滿拓殖會出席のため十日朝滿へ
◇渡邊豐日子氏（同理事） 同上
◇堤永市氏（同） 同上
◇高元勳氏（同監事） 同上
◇小島鮮銀監部 東上中九日歸城
◇竹內當朝鮮水力社長 十三日當地へ赴き工場現地を視察し咸北道廳その他と打合せの後二十三四日頃歸城
◇山中武雄氏（前本府鐵道局長） 退官挨拶のため本社來訪
◇橋本圭三郎氏（日本石油社長） 十日二時五十分の臨時列車で東上
◇木村義雄氏（朝石常務） 十一日午後三時發で東上
◇平山日利彥氏（朝鮮金融組合北支部長） 十日京城發大阪へ赴任
◇李有九男（李王職次官） 東京勤務のため十日東上
◇山縣半介氏（朝鮮金融組合北支部長） 十日京城發新義州へ赴任

東西南北

トルコ製のシガレットにはトルコの國旗である三日月と星のマークが印刷されて居ることは▲外國煙草の御存知だが▲この三日月と星のマークが近く無くなるといふ話がある▲トルコ陸軍の某將校は大の愛煙家、何時も自國のシガレットを手離さない程だが▲妙に彼はこれを吸ふ時には『三日月と星』のマークのある端にのみ火をつけ▲反對にマークのある方を銜へない▲そこで友人がその理由を訊ねると彼の曰く▲だつて君、マークのある端を口に啣へたらマークのある部分はいつも吸ひさしとして捨てられ從つて人の足の下に踏みつけられることになる▲苟くも軍人として仰いで以て祖國の安全と國防の象徵とする國旗を捨てることが出來るか▲此の話が專賣局幹部の耳に入ると『同感の至り』といふことになり▲國營のシガレットから國旗のマークを除くといふことに意見一致したのであつた

國際政局の危機指摘 ヒ總統は叫ぶ
ナチス黨大會 九日正午開

【ニュールンベルグ九日同盟】ナチス黨大會は九日正午開會、ヒトラー總統は萬雷の拍手裡に登壇、國際政局の危機を指摘し民主々義を排擊して曰く

人類は今 や未曾有の大動亂の前夜に直面して居るのではなく實に大動亂の眞只中に置かれて居る、何人もこの儼然たる事實を疑ふことは出來ない、地球上の各國は今や堪へ難き緊張に包まれて居る、過去百五十年前世界はフランス革命の戰慄すべき經驗により根底より震撼された、今またヨーロッパは動亂の大波に卷こまれんとして居る

なほこの 風潮は全ヨーロッパ大陸の新經濟分野にも浸潤し、資本主義は次第に問題化するに至り自由且つ友誼的精神は漸次破壞された、所謂デモクラシーにより眞正なる國家が成立したことがあらうが、嘗ての帝國もデモクラシーのため分裂し破壞し去つたではないか、デモクラシーこそ國家の大敵である

次いでヒトラー總統は一轉ユダヤ人をこき下しヴォルシェヴィズムを攻擊して曰く

過般ユダ ヤ主義の下にスペイン國內に於て暴露された事態は果して如何、スペイン國產品と他國の輸入品とをつきまぜたユダヤ主義は混亂と破壞との悲劇を具現したではないか、萬一スペイン國內にソヴエート政權が樹立されても結局恐怖狀態を現出するのが落ちであらうナチズムは實に民主主義と無政府主義のために滅亡に瀕した國家に新しい權威を打ち立てる歷史的使命を擔ふものである

今や暴力 行使時代は去りて共同の努力により建設に邁進する時代に到達した、即ち建設的發展の新時代は政治の領域のみならず經濟的社會的分野に於ても黎明を告げるに至つた（語はヒトラー總統）

獨の植民地返還 要求と各國

英政府

【ロンドン九日同盟】ヒトラー總統は九日ニュルンベルグにおけるナチス黨大會において『新經濟四ケ年計畫』を發表すると共に『ドイツ國民の生存圈』の名において公然植民地返還要求を提示したことはヨーロッパ各國に異常の衝動を與へてゐるが、イギリス政府は事態の重大性に鑑み一切言明を差控へてゐる、但しチェンバレン藏相が英國下院において委任統治領をドイツに返還する意思はないと公言した事實に徵しても、英國政府は直ちにヒトラー總統の返還要求を應諾することはあるまいと見られてゐるが、若しヒトラー總統がヨーロッパ政局の處理について協定する場合は英國政府も植民地問題に關し再檢討を辭せずと見られる

佛政界

【パリ九日同盟】ヒトラー總統の植民地要求に對してフランス政界は强硬に反對意見を表明し九日次の如く述べた

一、ドイツ國軍の復興の結果ドイツの武力に威嚇されて舊植民地を返還することは出來ない
一、舊ドイツ領トウゴー、カルメン各地方はフランス政府が數億フランの巨費を投じて開拓したので、今更これらの委任統治領を返還する意思はない

伊政府

【ローマ九日同盟】ヒトラー總統の植民地要求は事前に獨伊兩國間の了解を得ずしてなされたが、イタリー政府との間に協約が出來てゐたのではないかと見られてゐるが、イタリー政府はヒトラー總統の言明に無關心を裝ひ世界大戰でイタリー政府はドイツ舊植民地の分配に係はらなかつたから、ヒトラー總統の要求についてはイタリー政府は何等不安を感じないと言明した

聯盟

【ゼネヴア九日同盟】國際聯盟事務局ではヒトラー總統の植民地返還要求について聯盟に舊いた樣子はないが、飽まで合法的手段で臨む事を要求し就中英佛兩國政府の協議が必要と見てゐる

ロカルノ會議招請

【ロンドン九日同盟】イギリス政府は來る十月十九日ロカルノ條約締結國會議を開き、新聯盟につき協議を遂げることゝなり英、伊、佛、白の四國に招請狀を發したといはれる

海軍長官語る
スワンソン

【ワシントン九日同盟】スワンソン海軍長官は九日發表後新聞記者との會見において、アメリカ政府の海軍政策を闡明したが來年度の海軍大演習につき曰く

來年五月から六月にかけて東太平洋において海軍大演習を舉行する、演習の範圍アリューシャン群島にハワイ兩群島を中心とするが要するに海軍將兵をこれら水域に馴らす以外他意はない

次いで驅逐艦、潛水艦超過噸數保有に關する日本政府の通告に對して曰く

日本政府が超過潛水艦を保有する結果ロンドン條約違反を誘致するであらう、然ふし日本政府がどうするかと云はつきりした目安がつかぬうちはアメリカ政府は何等の措置にも出ない、何れにせよアメリカ政府も驅逐艦の超過噸數を保有することになら、イギリス政府がエスカレーター條項を援用した以上アメリカ政府がこれを援用しても條約違反にはなるまい

スペイン內亂に關聯し大西洋分遣艦隊の復活を主張する向きもあるが、アメリカ政府が歐洲政局の紛糾へ足をふみこむのは面白くない

大西洋分遣艦隊設置は反對だ

更に大西洋分遣艦隊問題につき反對を表明して曰く

主力艦二隻の建造について計畫は完了、ルーズベルト大統領の署名裁可を得次第即刻起工するか十六吋にするかは、日本政府が一九三九年四月一日までに新ロンドン條約の當該條項案に同意するか否かによつて決定しやう、さし當つて双方いづれでも裝備出來るやう建艦工作を進めるつもりだ

頭痛にノーシン

頭痛の解消と腦の疲勞恢復に獨自の綜合的効果を誇る

☆常習頭痛に惱む中年初老の人々
☆偏頭痛に苦しむ若き御婦人達
☆過度の執務勉强から起る事務家學生諸氏の頭腦の疲勞恢復に…
☆理想の頭腦藥として餘りにも有名な日本のノーシン

主効
頭痛、頭腦疲勞
頭重、心氣倦怠
二日醉、頭內朦朧

常用すれば神經の榮養をよくし、心臟を强くしますから頭の最新藥として理想的です

胃腸に無害

價藥
.30
.50
1.00
2.00
5.00

全國の藥店やデパートにあり

社説

山殖林促進運動に就て

風水禍害の復舊に關する根本的對策及びこれが積極的永遠の對策については既に總督府に於て、臨時水害罹災者救濟委員會を設置するほか殆ど各局課を總動員して所謂根本對策的施設の考究に腐心し、徹底的方策を講じつゝあるが、此時に際し偶々民間の有力團體より山林政策振興に關する建議案が提出せられ、從々この運動を旺ならしめんとしてゐることは注目すべき問題である。山殖林政策の治山治水に及ぼす關係に就ては相當論議されてゐるが、是が治水上に重大なる影響を有することは極めて明瞭確實なる事柄に屬し、曾て世人周知の事實である。總督當局當務の從來の苦心經營に見るも、また簡單的に要求を簡易なくされつゝある風水害禍災に鑑みるも、斯の如き運動は既に遲早く、民間に於て強烈し、或は一般の輿論を喚起し、或は注意を促し、又は實行に着手さるべき目的の緊要事にして、これが今日まで期待するほどの進捗を見ざりし事は顧みて寧ろ不可思議とせざるを得ない。

◇

山林と治山治水の關係は暫く措き、山林の經濟上、國防上に及ぼす效果も亦看過されない。就中國家經濟上における山林の役割は近代工業の進展と共に益々其重要さを加重しつゝある。即ち近時擡頭に勃興しつゝある無水アルコールの精製原に纖維工業基の礎をなす「ステーブル、ファイバー」の製造及び製紙原料たる『パルプ』の製出等々山林より生ずる經濟的資源は殆ど枚擧に暇なき有様である。

是をもつて見るも山林と一國の國富及び國力の消長關係は全く不可分立の連繫にありと言ふべく、從つて今日迄此の方面の政策を等閑視してゐた歐米文明諸國さへも雖つて競ひを山殖林の政策に熱心し、政府、民間共々この方面の利用、開發、殖林に注意を集中してゐるのである。

◇

吾々は山殖林政策に對する當局の施設が更に民間有力團體の間に提唱されつゝあることを重ねて慶ぶのである。但し此際特に希望を大にして記憶したき一事は從來此百數十年の建議乃至運動たるものが單に當局への要望乃至申告に止り一向に民間の實質的運動を伴はない點である。これは餘りにも官僚に堕れる態度ではあるまいか。官民一致とは徒らに官僚を頼り、これに縋る意ではない。官の行ふところ民亦是を後け行ひ、一致協力して宜く其實を擧げるにある。山殖林政策の如き大事業は決して一箇年の建議運動によつて事足れりとしない。提出者自らも先づ其理由と緊要さとをヨリ深く自覺し認識して、この運動をして直ちに民衆に呼びかけると共に茲に一大運動を起して、その目的の達成に邁進するやう期すべきである。

大京城設計圖 (8)

どこへどう新街路が出來る

京城市街地計畫道路網の結成は、膨脹する都市の輻輳美、整理交通上等幾多の理由が含まれてゐるが大陸續きの國際都市京城であつて見れば、國防上の見地から構成された市街地計畫であることに留意されなければならない。道路幅員三十四米乃至卅五米の大路は四路線總延長四千九百八十米、幅員卅米から廿八米のものが十八路線、總延長二萬四千五百卅米、幅員廿五米のものが卅五路線、總延長六萬九千三百卅米の道路網に達してゐる、この路線に亞いで廿米乃至十五米、十二米の網の目の如き中路線は百八十三路線廿一萬七千米の多きに達し、大路に通ずる縱横の細路は一朝有事の際あらゆる角度から利用されるものである様に市街地計畫上苦心を拂はれた點は慥ど、總計十九ヶ所、地域十七萬三千五十平方米の廣場設置が計畫され、萬一の際は避難地帶とし、平素は小公園とし、休養慰安の緑陰となすものである

◇太平通三丁目府廳前（一萬千平方米）
◇東洞町（千八百平方米）
◇黄金町六丁目（七千八百平方米）
◇黄金町七丁目（四千五百平方米）
◇明倫町二丁目（七千八百平方米）
◇新設町（一萬千三百平方米）
◇安岩町（七千八百平方米）
◇淸涼里驛前（二萬二千四百平方米）
◇典農町（七千八百平方米）
◇香常町（七千八百平方米）
◇往十里驛前（九千平方米）
◇漢江通（三角地）――（五千八百平方米）
◇新村驛前（六千平方米）
◇老姑山町（七千八百平方米）
◇東廣町（七千八百平方米）
◇永登浦町（一萬一千三百平方米）
◇道林町（七千八百平方米）
◇永登浦町（三角地）――（五千二百五十平方米）
◇堂山町（一萬一千三百平方米）

なほこの廣場に對する施設は確定的なものは未だ決定してゐないが大路線施設ののち構成されるものである

支那問題解說

排日運動取締りに 國民黨部解散可能か

從來の方針再檢討急務

成都事件を契機とする排日運動はいよいよ支那全土を擴化し日支兩國國交調整の上に由々しき事態を惹き起し大きい傾壓を來してしまつた、排日は全支那國民の間にわだかまる感情上の行違ひや多年にわたる幾々ないきさつから來るとはいへ、斯く迄に執拗に繰り返される場合、わが政府も國民も最早や默過するには餘りに重大性を持つに至つた。日本の輿論は斷乎に排日の即時撤廢であり、永久に排日運動の撲滅の要求である

わが 日本政府は中國の誠意ある排日取締りに對する根本的解決策として國民黨部の解散を迫り、中國政府の對日外交の國策遂行をはかるやうにすることが、今日の日支國交調整の根本的要訣を爲すものと信じてゐる。されぱこそ黨部解

事の重大性に鑑み出先官憲をして極めて慎重に其の善後處理を考究してゐるのである。事件の現地調査は兩三日中に外務省に到着する筈が其の上で本省の訓令に基き川越大使と國民政府外交部長張羣との間に重大な外交々渉が開かれるのである

從來 日本政府はこの種の事件の解決に當つては責任者の處罰、謝罪、犯人の逮捕處刑・將來の保障等外交上の定型的要求に止まつたのであるが、最近度々繰返される險惡なる排日運動が支那各地に續發するに於ては根本的な解決は百年河淸を待つに等しい爲め今回の成都事件を切つかけとして強硬なる態度を以て排日運動解決に邁進せんとするに至つたのは當然の歸結といふべきである。今回の問題の解決方法については未だ出先から詳細な報告をうけず、外務、陸、海軍三省首腦も鬩論中の事とて其對策は未だ決定に至らないが三省の意見は極めて強硬に此根本解決を望んでゐるから我方の要求條件中には國民黨部の解散も含まれるのではないかと見られる。黨部解散は久しく我が對支外交上云ふべくして云ひ得ざる心底の要求を正式に表明したもので、排日取締に關する日支外交々渉の最大懸案の解決に向つての一大飛躍ともいふべきであらう

國民黨 の解散は國府に取つては絶對に出來ない相談だといつて來るかも知れない、それ程黨部は從來內にあつては國府の外交策を牽制して來たので

ある、從つて一方それだけ國民黨の存在は國府の健全外交遂行を非常た苦境に陷し入れて來たのであつた

國民黨 と排日運動との關係は極めて古く、國民黨中、正統派を率ゐる長老で最大勢力を持つた胡漢民は排日の巨頭として有名であつたばかりでなく、其の遺書には『抗日に非ざれば民族主義を實現する能はず』と記して徹頭徹尾反日にその一生を終始したのを見ても黨部全體の對日氣分が軌外するであらう、然らば國民黨の現狀はどうかといふに現在の國民黨員は實に七十萬と云はれ全支那の青年男女を包含してゐる、支那全國各地海外華僑中にも含まれ各地に小黨部を設けてその機能を全能的に發揮してゐるのである。組織はソヴエートの共産黨と相類似し網の目の様に張られた各機關は縱と横に統制がとれてゐるのであるこの國民黨は三民主義國民思想を民衆に注入してをり國民黨の政策を實施してゐるので形式的には民衆と國民黨との接觸面は甚だ廣大で上は中央黨部から下は區黨部までいづれも訓練、組織、宣傳の各部門を有して民衆の訓練、組織國民黨思想の宣傳に努めてゐるのである現在の黨部の陣容をみると

中央黨部常務委員 蔣介石 馮玉祥 丁惟汾 葉楚傖 孔祥熙 鄒魯 陳立夫

黨部主席 胡漢民逝去の後は副主席蔣介石が任命され、秘書長葉楚傖、組織部長張厲生、宣傳部長劉蘆隠、訓練部長周佛海等が夫々國民黨務を遂行してゐるのである。從來民衆運動の指導、學校、教育新聞、雜誌ラヂオ、パンフレット等のあらゆる文化的施設機關はいづれも各地黨部の嚴密なる監督と指導下に置かれてゐるのである。これらは國民黨治下にあつては國民黨に絶對服從を強ひられ、苟くも反對的言動は假藉なく取締られてゐるのである

近來國民黨の指導力が比較的衰退しその迫力を失つたことは事實であるがこれは蔣介石の獨裁的勢力の增大を物語つてゐる一證左であるといへよう

蔣介石 としては出來るだけ自分の勢力の確保と強化に大童であるのは言ふまでもない從つて政治が實際化するにつれ國民黨本來の三民主義、五權憲法の理想を缺く樣になつたのは極めて自然な歸結といへよう

こゝに黨部の理想と國府の實際政治とが相衝突することになつたのである。用意周到な蔣介石が出來るだけ中央黨部の勢力を減ずることに努力してゐると云ふのは以上のやうな理由に基くのである。然し排日を根本思想としてゐる國民黨部は內政上都合悪い時は壓迫され對日外交上はこれに反して大に利用されて、然も國民政府は責任を免れるため黨部に責任を轉嫁して終ふといふのが現狀なのである

以上が國民黨と蔣政權との相關係した關係であるがそれだけに黨部解散といふことは中國政局に大きい問題を新に投げるだらうことは今から想像されるのである

新刊紹介

キング（十月） 內容目次にも『雜誌國策記念』『讀者安大懸賞募集』の朱字が見える外、現金一千圓提供の犯人探し大懸賞もあり全面的に記事讀物に盛澤山と機智第一主義を兩立させてゐる、大下宇陀兒の新機軸探偵小說『赤い靴跡』が讀者に提出しになつてゐる、新篇では、懸賞當選作、新人三氏の力作が光彩を放つてゐる外『讀切小說傑作選』に五篇、この中には片岡鐵兵、海音寺潮五郎の顏も見える。『オリンピック大特輯』は豪華な點で他誌を引放してゐる

富士（十月） 創作陣に、村上浪六の『光榮の堀』木村毅作の連載もの『國難の乃木將軍』が出た、特輯『冒險探偵怪奇實話集』は代表作三篇だが就中三角寬の『妖矣の千曲川』が出色だ。オリンピック記事は此雜誌は特に日章旗の感激を書いてゐる

講談俱樂部（十月） まづ増頁の讀切傑作篇、竹田敏彦作『運命の紅玉』が讀者の胆を奪ひ、次いで、村上浪六の『更門の猪太』片岡鐵兵の『若葉の夢』其他、例によつて小說陣の豪華さを誇つてゐる、オリムピックニュースの中から、特に村社選手を抽出して、その優勝以上に輝く魂を描いたのは、成功

幼年俱樂部（十月） 『讀切圖』のため、特別大懸賞、其他の奉仕計畫を發表、內容にも中村武羅夫の『まだ見ぬ親』其他、特別讀物を添加へて、充實ぶりを示してゐる。附錄四種『クルノー遊戲盤』『まほう繪本』『コグマのコロスケ』『ピヨン〜カヘル』何れも可愛い興味に生きるもの、特別附錄の『お排機新聞』は例によつて兒童をもつ家庭には、必讀の好讀物である

少女俱樂部（十月） 『雜誌週間』とも呼應するやうに特別奉仕の附錄『冠をつけた皇華版で、その附錄の一は山中峯太郎作の單行本『國境の嵐』その二は『大滿洲國地圖』どちらも滿洲に縁のあるもの『先生が語る入學試驗合格の秘訣會』『蕾子』吉屋信子『友禪小百合』野村胡堂『子守唄倶樂部』陸奧道男『怪盜鷹動』大河内翠山『日東の冑』鏡土二、南洋一郎『沈かぬ星丸』等、三手に手をとつて『佐藤紅綠──等の連載物に「コスモスの友」川端康成『母の面影』水島あやめ──の二少女小說の特輯が加はつて一層精彩を放つてゐる

小學四年の舞踊（印牧バロー研究會編）六十錢、東京神田、美土代町、音樂世界社

音樂入門（門馬直衛著） 本書は音樂を鑑賞する人に鑑賞の實際的方法を敎へ、鑑賞に必要な基礎的常識を與へる目的から出版されたものだ（一圓、東京、神田美土代町、音樂世界社）

滿洲事變五周年

建國の武勳者卅萬人

銃後の獻金一千九百萬圓

今年は この九月十八日をもつて滿洲事變五周年を迎へることになつてゐる。東洋の平和はかくて張軍閥一掃によつて斷乎たる皇軍の銃下に保たれ、今や燦々たる新帝國滿洲が一途王道樂土建設に邁進してゐるのである、今にしてこの日この時滿洲事變が描いた武勳の人々と銃後の盡誠ぶりを新たに想起するのも決して無駄ではなからう…

滿洲事變 に對する昭和九年三月までの第一次行賞は極く僅少の一部を除き事變に於ける受賞者の總數は三十數萬人の多きに達し、うち榮ある金鵄勳章を受けた者數千人を數へることが出來る、先づ金鵄勳章功一級を授けられたものは當時關東軍司令官であつた本庄繁大將と故武藤元帥の二將軍で、次に功二級は小磯國昭中將、第八師團長であつた西義一大將、第二師團長の故多門二郎中將の三將軍である

戰死者行賞 の筆頭は昭和六年九月十九日奉天北大營攻撃當時の最初の戰死者佐本少佐を筆頭に十四回にわたつて發表された。尙ほその後戰死者の行賞の分を加へると今日までで既に十七回發表されてゐる一方生存者の行賞は昭和九年六月第二師團の將兵約八千名を筆頭に今日まで二十五回にわたつて發表されてゐる。受賞者は武勳赫々たる將兵の悉くを網羅してゐるのは勿論であるけれども古賀騎兵聯隊長始め大八少將、肉彈三勇士をもつて聞えた作江、江下、北川の三工兵伍長、馬占山討伐軍で名をあげた富岡上等兵、與安嶺下の露と散つた荒木兒業大尉、敦化附近の勇士、白露伍長等々幾多勇士の功績は今更の如く感激の念を新たにするものがある

次に部隊外の の殊勳者中異色あるものでは奉天在住の橋本エイ刀自は老齢の身をもつて皇軍の兵士によく奉仕し、〃兵隊婆さん〃の名さへあつたが女學校の修身教科書にまで採錄された、それから滿鐵從業員では、竹村、三宅、長谷川以下數名が何れも敵彈に倒れその他に拔群の功績をあげ殊勳された、この他靜岡縣出身の陸軍通譯山田又雄など偶發的事件に斃れ今でも時の語り草となつてゐる

最後に事變勃發以來 過去五ヶ年間に國民の銃後の援護が如何に盛んであつたかを次の巨大な數字によつて示してみよう（昭和十一年七月末日調）

▲學藝技術獎勵寄附金　百五十萬八百圓
▲國防獻品換算額　一千百八十七萬六千三百圓
▲恤兵金　五百八十萬五千五百圓
▲恤兵品　六千百十六萬三千個

蘇獨若し戰はゞ どちらが勝つか?

米國での豫想投票

最近のスペイン叛亂その他の關係から蘇獨關係はだんだん險惡になつて行き蘇聯は徵兵年齡を今迄の二十一歲から十九歲に引下げ常備兵力を二百萬に增加、一方ドイツは兵役年限を二ヶ年延長六十萬の常備兵力を百萬にする積極的態度でいよ〱兩國の關係は尖銳化して來たがこれらの國際關係にアメリカの國民も非常な關心を寄せて兩國間の戰爭が何時起るか、いづれにしても衝突は不可避と見てレヴィユー・オブ・レヴイユーズといふ雜誌などは『蘇獨若し戰はばそのいづれが勝つか』の標題の下に興味ある投票募集を行ひ、同誌八月號で其結果を發表した、應募總數一千七百十二票のうちソヴエートが勝つと云ふ者一千五百八十八票、ドイツと云ふ者八百四十四票、勝敗不明と曖昧なる者一百八十七票で、果然蘇聯側に軍配が揚つた

ところで米國民側の話なのだが『この投票は極めて公平無私なもので唯一般の意見を徵しようとしたに止りその企てに何等の意圖は無い』と云つて居る。果して蘇獨いづれが勝つてるかは疑問であるが少くとも蘇獨兩國の現狀に對するアメリカ人の意向を表現したものとはいへるであらう

Zellen-aktivator

この方法なら 衰體も丈夫になる 夏まけも回復 肥る、元氣がでる

一錢の金でも惜む世人の中に、毎日なにがしかの金を捨ててゐる人がゐる。榮養吸收力の乏しい人がそれである。

百の榮養價値ある食物を攝りながら、その人の胃腸が弱く、ことに腸の榮養吸收力が無力のために、五十あるひは三十ぐらゐより利用できず、あとの五十あるひは七十の榮養分を、口から消化管を素通りさせるだけで、そのまま排泄してしまふとしたら、その人は、無駄に排泄した榮養物に拂つた代價は、ムザムザ捨てたと何處に違ひがあらう。

金を捨てて、その上に、榮養不充分のために、虛弱な軀となり、また病魔に取憑かれるとしたら、これくらゐ莫迦らしい話がまたとあるであらうか。

◆

榮養吸收力の微弱な人に軀の丈夫な人はぜつたいにゐない。逆に云へば、無病强壯の人はすべて、吸收力が強く、張り切つてゐる人であると云へる。

だから、弱い軀の人も、榮養吸收力を充實すれば强い軀になり、病氣の人は、榮養の充實に從ひ、抗病力にも惠まれて、速かに病氣を擊退できる道理である。

食物を消化するのは主に胃の仕事で、腸は胃で消化されたものをさらに微細にし、最後に、小腸の絨毛部から、血肉に同化するために內部に送りこむ。この絨毛部が軀の中で一ばん重要な部分である。

試みに、病弱の人は、一度この絨毛部を刺戟し力づけてみられるがよい、たちまちにして、軀の調子がグツと良くなり、反對に病氣の勢は殺がれる 榮養の吸收がグングン增すために、全身に力が充ち、すべての器管の活動力も旺んになるからである

小腸絨毛を刺戟して、榮養を完全に體內に充實させる方法こそ、在來療法でも、藥物でも回復を見なかつた人の最後に試むべき更生の秘訣であらう。

胃腸の藥はたくさんに在るが、どんな作用をするかと云ふと、たいがいは一時的に消化をすすめたり過剩な胃酸を中和するだけの力よりなく、健胃の效があるといつても、せいぜい苦味藥を配合した程度のものである。まして、それらに、胃腸を組織から强めたり、榮養吸收を增す力などはない。

榮養劑といふものも、用ひて惡くはあるまいが、しかし、どんな榮養も、吸收力のない衰弱した胃腸には果して幾何の價値があるであらう。

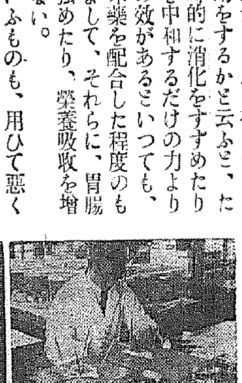

ネオネオギー

一讀あれ

病體弱體を鍛へなほす!

肥る榮養攝取法

痩せてゐる人
根氣のない人
精力乏しき人
胃腸病結核疾で治癒遲き人

日本で唯一つの植物ホルモン藥であるネオネオギーは また日本で唯一つの胃腸を組織から强くし特に小腸絨毛を賦活して、吸收力をたかめ、榮養の攝取を無駄なく行はせる藥物である。

私共はネオネオギーに就ては、空疎な宣傳文句は並べたくない 自讃はせぬ けれども、此の藥物こそ榮養を、聊かも無駄なく攝取せしめて血肉に同化する、健康獲得の本義にかなつた藥物であると確信してゐる。

藥効の羅列はせぬが、虛弱な人、特に胃腸が弱いといふ人、結核疾の人、精力減退せる人はぜひ試されたい。

ネオネオギーは効力の持續的であるのが特長であるが、しかし、反應は明確で、敏速に顯れる。特に服用するとすぐ食慾が起り、軀の底から力づき、夏まけも回復し 却つて體量を增すことに注目ありたい。

購入につき御注意

ネオネオギーの價格は三百六十個入約一月分一圓五十錢、適用瓶は金三圓と九圓の二種（粉狀も同價）いづれも全國藥店にあるが近時同一名稱のいかゞはしき模倣品もある故購入の際は特に御注意ありたし。

直接には、ハガキで創製元たる東京小石川區口町大誼一一六日本微生物研究所へ申込めば嚴重荷造の上送料當所持ち代金引換便で急送する。海外及植民地は振替東京五六八一二番へ拂込まれたし

（NN6―D166）

力強き各道復興陣營

東川の堀割
埋立地の要求から取敢ず浚渫決定

【釜山】釜山府北部の干潟埋立地帶に重要な使命を有する、釜山驛東川の堀割工事は既報の如く府當局で愼重研究中であるが緊急施設として東川河口の埋立地水路を使用する、大新町、瀛町、大二町會、淸水建築所その他關係工事では經費の一部一萬二千圓を首擔して下流水路二萬四千二百平方メートルの浚渫を府へ交渉中であつたが河口の埋立地水路は現在一ヶ年十五萬噸の魚類と燃料その他資材の揚げ口として大きな役目を果してゐるので十月から明春四月までの間に浚渫を施行することに決定したが東川堀割の前提ともみられ重要視されてゐる

釜鐵焚炭競技

【釜山】釜山運轉事務所では機關車乘務員の技術練磨の爲十五日午前十時から草梁機關庫で管內大邱、馬山、慶州、釜山の四機關區の機關助手卅名を集め焚炭競技を行ふ筈

洛東江岸の罹災者
五千九百七十名
いよいよ滿洲へ移住さす
慶北の恒久對策具體化す

【大邱】既報の如く道では水害恒久對策として洛東江沿岸地方の常習罹災者をして滿洲方面へ移住せしめることになつたが、その移民見込數は

達城郡一〇五戶五二六人▲軍威郡三八戶一五七人▲義城郡二二戶五〇人▲安東郡三〇六戶一、四三七人▲英陽郡九戶五八人▲盈德郡一九戶一二八人▲永川郡二〇戶一〇〇人▲慶山郡七戶四二人▲高靈郡一三六戶六八〇人▲星州郡二四四戶一、〇三九▲漆谷郡三八戶一九二人金泉郡一二九戶三九六人▲善山郡六〇戶三〇四人▲尙州郡一六戶六八人▲聞慶郡一五戶八〇人▲醴泉郡六五戶三四人▲榮州郡一四戶五〇人▲奉化郡六〇戶三〇〇人▲總計一、三二一戶五、九七〇人となつてゐる

國庫補助三百萬圓
災害救護復興案を提げて
金全北知事が本府と折衝

【全州】金全北知事は風水害の慘狀をまつて復舊對策を樹て六日夜京城へ向ひ本府と折衝し國庫補助要求の爲出府したが、同案によれば救護費百三十萬圓で七十六萬圓を國庫補助に仰ぎ、耕地復舊費五十七萬圓は地主方面の協力を得他は道費によつて支出せんとするのであるが果して國庫補助が要求通り容認されるかどうか注目されてゐる

【全州】西岡土木課長は二回に亘る道內風水害による土木工作物の復舊費國庫補助要求の爲七日夜上城したが

道路一、一六六、九二三圓▲河川一、〇七五、〇〇〇圓▲第一回被害一、六二九、七二三圓▲第二回同六二二、二〇〇圓で前後二回の風水害復舊費國庫補助要求は合計二百四十四萬一千九百廿二圓の巨額に達してゐる

全南は內務部長出府

【光州】風水害の概算一千萬圓の巨額に達する全南道では一日も早く適確な數字をあげ根本對策を樹立すべく目下鋭意被害の調査と復舊實行計畫の調査を急いでをり十日までに大體まとまるのでこれによつて松本知事以下道首腦部が愼重に復興案を練り上げたうへ、矢鍋內務部長が十二日同案を持つて上城し本府當局と折衝を試みる筈で

統營小學校 校舍復舊決定

【統營】颱風の猛威で倒壞した新築中の統營小學校舍一部の復舊については建築委員で研究中の處材木は全部取替へることに決定し九

義捐金品
慶南道から各地へ配給

【釜山】罹災者の救濟義捐のため一日組合聯合會を開き協議した慶南道では各機關をあげて金品の募集中であつたが九日現在衣類合計五萬點を突破し愛婦支部が中心となつて既に二百梱包を晉州、三浪津及び大邱經由で陜川居昌方面へ急送、又義捐金は八千六百圓に達したが罹災民の慘狀は想像に絶する有樣であるので一般の同情に期待し寒氣が襲來する前に直接救濟を徹底させたいと苦心してゐる

華僑公會の義捐

【水原】邑內在住中國人の華僑公會では風水害罹災者救濟金として他に率先して二十五圓を水原署に寄託し一般に感動を與へた

醴泉の救濟會
大活動開始

【醴泉】颱風襲上に彷徨してゐる三面部の罹災民に對し郡當局では先づ應急策として七日面長會議を開催し種々打合せた結果、罹災民救濟會を組織することゝなり本部は郡廳內、支部は各面に置きそれぞれ面職員に委員を選定し救濟金募集に大活動を開始した

被害なほ增大
耕地の犧牲非常に深刻

【大邱】颱風雨による慶北道內の總被害額は調査の進捗と共に擴大し當初の二千五百萬圓をずつと突破して五千萬圓になんなんとしてゐるが、その內譯は農作物の被害三百萬圓、耕地被害二千五百萬圓、土木七百萬圓等である、而して一方耕地流失埋沒二萬三千町歩のうち復舊可能とみられるもの僅かに六千九百町歩である

草木甦る
新芽を吹き春氣分漂ふ

【統營】過般の颱風と鹽水で草木全部が枯死狀態となり初冬風景を呈しはじめたが天氣回復と共に一齊に新芽を出し綠ち春氣分を漂らしてゐる

自力復興を期して
專ら間接的救濟へ
忠北で大々的の土木砂防工事計畫
工費ざつと二百七十萬圓

【淸州】有史以來の大風水害に見舞はれ幾多の人命と八百十六萬八千餘圓といふ巨額を蒙つた忠北道當局では災害の調査、罹災民の救急救濟に全力を傾注してゐたが大體成案された救濟計畫は左の如く罹災戶數四萬八千七百五十戶中親戚相互又は地主救助戶數三萬三千百八戶を差引き要救助戶數一萬五千六百四十一戶を目標としてその生活費總額九十八萬九千二百八十八圓とみて一ヶ月間で救助出來る戶數一千三百四十二戶、三ヶ月間二千六百六十九戶、六ヶ月間八千六百九十八戶、九ヶ月間二千九百卅二戶とし之を副業獎勵による十三萬六千二百八十圓、既定工事の勞銀として土木七千百七十六圓、砂防六千百四十五圓新規工事を起して撒布すべき勞銀收得額土木七十四萬九千四百七十五圓、砂防五萬二千八百七十五圓、水利九萬八千七百六十四圓、耕地復舊百七十一萬七千八百十四圓合計二百七十六萬九千六百廿九圓で救助せんとするものである

叺織機の給與　要救助戶數中叺織可能戶數は一萬一千四百五十九戶で其の內機械を有する者二千二百五十五戶、同給與すべき者は八千八百八十戶であるので一臺四圓として總金額は三萬五千五百二十圓、その內國庫補助は八割の二萬八千四百十七圓、道費負擔額は七千百二圓

救濟土木工事　淸州、槐山、忠州、永同、堤川、丹陽、報恩、沃川、永同の八ヶ郡に及び工費は百四十六萬四千七百四十圓、その內勞銀撒布見込額は七十三萬二千三百七十圓であるが國庫補助要求額は百三十四萬一千一百二十圓で道費支出額は十二萬三千六百二十圓

救濟砂防工事　施工箇所は槐山郡槐山面曲に佛頂面、忠州郡忠州邑及び利柳、東良兩面、堤川郡錦城面、永同郡黃澗面で施工面積は合計二百六十五町歩、事業費八萬四千三百五十五圓、工事費は七萬九千圓、同上內人夫賃は七萬一千百圓であるが使役延人夫數は十萬二千四百八、同上內使役すべき罹災者數は八萬八千百二十五人で工事は本月十日より始まり來年三月末日に終る、國庫補助額は七萬五千九百十九圓、道費負擔は八千四百三十六圓

小堤堰 復舊工事　同工事も前記八ヶ郡に跨り小堤堰百三十二ヶ所洑七千百六十五ヶ所中被害箇所は小堤堰四十四ヶ所、洑五千二百三十八ヶ所に及び之が總復舊費は小堤堰一萬一千四百五十圓、洑十五萬七千百四十圓、計十六萬八千五百九十圓を要し補助金は八萬四千二百九十五圓、地主出資は三萬三千七百十八圓、受益者負擔額は五萬五百七十七圓になつてゐるが勞銀としては小堤堰五千五百九十八圓、洑九萬三千四百十一圓、計九萬八千九圓が撒布される見込みで同上豫算延人夫數は小堤堰九千三百二十人、洑十五萬六千九百七十九人、計十六萬六千二百九十九人であるが補助金は復舊費の五割、地主出資は同二割とし資力なきものは道で借入轉貸の方法を取り受益者負擔額は罹災者以外の受益者に賦課するものにして同三割、勞銀撒布見込額及補助金額と地主出資額の合計に對し補助金は小堤堰が七割、洑が八割五分で人夫賃は一人一日六十錢の割

農耕地復舊　被害面積畓二千百三十七町八反歩、田二千四百八十八町一反歩計四千六百二十五町九反歩中、要復舊面積は畓一千四百十九町六反歩、田一千六百四十四町三反歩、計三千六十三町九反歩であるが之が復舊費は畓百六十萬四千七百圓、田六十五萬九千七百八圓、計百七十二萬四千三百八十八圓を要するが負擔關係は國庫補助八十六萬二千百九十四圓、その他負擔八十六萬二千百九十四圓となつて居り延人員は二百八十七萬六百八十七人

上瀧知事 着任の第一聲

【大邱】上瀧新任慶北知事は九日午前六時廿五分着列車で單身着任、官民多數の出迎へを受けてホテルに入り朝食後先づ大邱神社と文廟に參拜し午前九時初登廳し同十時から會議室で職員に對する着任の挨拶をなし一場の訓示を試みた後知事室で記者團と接見大要左の如き第一聲を放つた

黨派的對立は禁物
小我を捨て大いに椽の下の力を持て
思ひ切つて痛い處を衝く

今回の發令は全く計らずも出た發令で思ひもよらぬことであつた、吾々役人の職務として退官される後に來るものがから早々に着任するといふことは非難に當るかも知れないが何しろ水害地御差遣の侍從を御迎へするまでには一應水害地の視察もし對策も講じておかねばならぬのとまた一つには水害罹災民が一飯の食にも窮してある慘狀を思へばかねて招待の御馳走に這つても居られぬといふ考へから早急赴任して來た次第である、こることと思ふ、私は朝鮮在勤十九年その間地方勤務は咸南の三年全南の一ヶ年半の二回きりであとは本府ばかり勤務してゐたから地方關係は之からだ、こゝに同郡名內務部長も居られるが先づ第一年生として教はつて行かねばならぬ、伊達さんの手腕された明朗政治といひ、人の和といひ、大いに賛成である、地味でもその環境を考へ職務をおろそかにしたり隣近所に迷惑をかけず一家團欒程度のは大いによからうつまり趣味は『すべからず』でなく『かうすべし』といふ方法がいゝと思ふ、また京城で聞く處によれば當地は黨派的對立が甚だしいさうだが私はこれが融和について關心をもつて來てゐる、先づ諸君が感情その他個人的問題を抛つて大同團結を圖る、つまり小我を捨てゝ大我に就くといふ度量がなければならぬと思ふ、大邱府の發展のため、將又慶尙北道のためには小我を捨てゝ椽の下の力持となつてもいゝではないか、しかし前云つた通り地方的にはこれから大いに勉強する心算である（寫眞は驛頭の上瀧知事）

統營の被害
二百三十萬圓突破
郡當局の調査進捗

【統營】郡當局では全般被害を警察署と協力、被害調査中の處九日現在左の如く判明した

死者三十一▲遭難死體二五▲負傷百四十一▲行方不明十三

次に被害金額を概算すれば

家畜一、一一八圓▲住家、五八九三圓▲其他の建物六八、五七二圓▲船舶一九〇、六一七圓▲計四十一萬五千二百十圓

【工作物被害】▲道路決潰八ヶ所延長六八〇米▲並木の折損倒伏一六、五三〇本三四、五〇〇圓▲橋梁橋渠の流失五ヶ所六、一三三圓▲護岸石垣の決潰三十七ヶ所延長一、八〇五米五八、三〇〇圓▲防波堤全潰又は半潰四十三ヶ所延長一、六五四米七八、四八五圓▲計十七萬七千四百十八圓

【耕地農作山林等】▲耕地二一、九〇二圓▲農作物一、七三四、七七二圓（1）水稻一〇六五、一七八四〇、三九五減（2）畑穀一八一、二〇九圓〇、八七〇減（3）雜穀七四三三一圓〇、八三一減（4）蔬菜第一九四、七五二圓〇、五二一四減（5）棉二〇六、五三八圓〇、七四五減（6）果樹六六五圓（7）七、一一〇圓▲蠶繭一九、三四九圓〇、九五八減▲山林一六、〇〇〇圓▲計百七十九萬二千六百四十四圓

總計二百三十八萬四千六百五十二圓

先づ八萬圓撒く
要救濟四萬五千七百餘戶に
勞役と叺製作獎勵

【大邱】風水害による道內の要救助戶數は四萬五千七百四十八戶であるが、これらは蓄積皆無で秋冬季の食糧皆無の上に生産も出來ぬ窮迫した狀態である、依つて道當局では土工その他の方法で勞銀を撒布し救助する計畫を樹てたが、この事業に要する施設が不可能で比較的需要の少い際には勞働困難なので罹災地中、叺製作の素地ある方面八千百六十三戶に機械、藁、原料等を支給して叺製作を獎勵し以て收入の途を講じ越冬期を凌がしめる事となつたが補助豫算額八萬三千七百餘圓である

慶北の慘害全貌
作物總被害九百八十七萬圓
道當局で細別發表

【大邱】地方課調査による確定的風水害狀況は次の通り

▲人の死三三二（朝鮮人のみ）負傷內地人五、朝鮮人五六七、行方不明內地人一、朝鮮人一八九▲家畜の死三、三四二、負傷六八、行方不明八二〇▲住家の流失內地人一、朝鮮人一、五八〇、全潰內地人九、朝鮮人四、三九四、全潰內地人三〇、朝鮮人五、六六九、外國人二、床上浸水內地人七五、朝鮮人七、九二七、外國人六▲其他の建物流失朝鮮人のみ五三九、全潰內地人一三、朝鮮人二、二一〇、半潰內地人一五、朝鮮人一、三五〇、床上浸水內地人四八、朝鮮人八五四▲船舶流失內地人七、朝鮮人五二、沈沒內地人一、朝鮮人二一、行方不明三、全潰內地人一六、朝鮮人一六六、半潰內地人九、朝鮮人一三三▲要救助戶數內地人一〇、朝鮮人一三、一三九▲畓流失二、一〇八反、埋沒五八、五三三反、浸水二七三、六六一反、作物被害見積八、一四五、六五〇圓▲田流失一七、九九六反、埋沒三五、四一四反、浸水一八一、二八三反

作物被害見積一、五〇八、三九六圓▲作物被害見積總計九、八七〇、五〇〇圓▲道路決潰一四五、五三二米、埋沒五、八八八米、破損一五三、四二七米▲橋梁決潰七〇、流失三二七、破損二二二▲堤防決潰二九五、〇一九米、破損三三〇、一三二米▲工作物被害見積總額四、四八二、七五七圓▲山崩九七七〇八個所

黃澗の義捐

【永同】黃澗國防婦人會員小森リヤウ女史外五十人が發起となり同面內水害罹災者見舞金に醵出のため義捐金を募集中のところ五日現在で五十三圓七十錢に達した、醵出者には小森女史外五十七名で中には被害者でありながら義捐金を醵出するなど美談がある

國富氏水害視察

【仁川】總督府仁川觀測所長國富信一郎氏は水害實地調査のため十日午前七時二十四分發列車で出發したが秋風嶺を初め大邱、釜山、大田、木浦、光州、全州等を視察の苦

密陽邑會

【密陽】八日午後一時から邑會を開催、風水害を蒙つた市場復舊追加豫算（約六千圓）の追加計上その他を附議し結局八月從市制に復歸すると十年度決算は委員に附託して六時閉會した

感激の寄附

【慶州】九月一日邑內弘門里裴福善は今回の洪水當時の水防團の活動振りに感激して慰勞金十圓を水防團に寄附したが同氏は慶威郡半澤から三ヶ月前に移住したばかりで生活の余裕も無い中からの奇特な行爲は感謝されてゐる

罹災者救濟 補助金交附
總額四萬三千餘圓
統營郡で一齊開始

【統營】過般の災禍に對し道當局ではこれが罹災民救濟策に就き調査中のところ統營郡の割當が四萬三千十五圓となり九日道から通知があつたので、郡當局で郡內各邑面罹災民に對し

▲死亡者、行方不明者一名に各三十圓、傷害者に十圓宛、この計二千八百六十圓▲家屋流失十五圓宛、全壞十圓宛、半壞五圓宛、計二萬百三十五圓▲船舶流失十五圓宛、全壞十圓宛、半壞五圓宛、計二萬八十圓の如く決定の上十一日までに全部各面に渡すことになつた

小作人の妻子多勢
進永水組を襲ふ
風水害の堤防決潰から反目
馬山署嚴重に警戒

【馬山】四日昌原郡東面小作人の婦女子百餘名が進永水利組合事務所へ押し寄せ、口々に喚き叫び不穩の形勢を示したので、鎭海警察署員數名出動し取締につとめた結果漸く同日午後五時頃に至り、婦女子をそれぞれ解散せしめたが、兩者の間には、過ぐる日の風水害に絡る重苦しい空氣が醸されてゐたのであつた

それは東面水利組合の水田八百八十三町歩が殆んど全滅に歸してゐるが、この被害高は四十萬圓と見られてゐるが、この慘狀に至らしめたのは同面堤防の破壞を豫へた小作人が逸早く防備につとめんとした所水利組合では頑丈な堤防の事故未だ危險は到來せぬものとタカを括つてゐる間に決潰の運命に立ち到つたといふので小作人の水利組合に對する怨嗟の聲となり遂に憤激となつて暴擧に出づるに至つたものである

兩者の間には未だ〻ならぬ空氣が漂つてゐるので、馬山署では警戒を嚴重にしてゐる

防空展覽車 廿七日馬山へ

【馬山】二十七日午後三時着列車で朝鮮防空演習實施に先立ち防空思想普及のため防空展覽車を馬山驛に於て觀覽に供することになつたが同列車は二十八日正午晉州へ向ふ筈

岡田慶南金組支部長着任

【釜山】八日慶南金組支部長に新任した岡田源太郎氏は語る

慶南は初めてゞあるが今回の大風水害にあたり金組の使命が庶民金融の圓滑を第一とする意味からして責任の重きを痛感して居ります、各關係の協力を得て善處したいと考へてゐます

馬山教育會 功勞者表彰

【馬山】馬山教育會では八日午後二時から小學校で總會を開催したが當日教育功勞者として表彰された人々は左の五氏であつた

（高女）後藤賢吉（小學校）相川武夫（普通學校）井上ツル（昌信學校）マクレー（義信學校）任昌文

還曆祝に國旗塔

【馬山】還曆を卜する府內有志二十余名は、松本、松原、本田、高津諸氏が發起人となつて、自祝記念として大いに國體觀念の強化に資すべく工費約四百圓を醵出して馬山神社々頭へ國旗掲揚台を奉納することになつた同掲揚台は高さ七十八尺地盤コンクリート二呎アングル鐵骨構造、尖端には二呎半鐵球飾込の堂々たるものである

忠北辭令（八日附）

黃澗面書記　金元默
命永同郡龍山面長

河野支店長挨拶電

【浦項】過般の異動で吉川殖銀支店長は停年制のため惜しまれて退職後任には釜山支店長河野賛一氏が任命、八日同氏から支局宛挨拶電報があつた

山野大邱無盡社長夫人

【大邱】大邱無盡會社々長山野元太氏夫人麦野さん（?）は八日午後十時五十分腦溢血で東本町の自宅で急逝した葬儀は十日午後五時元町高野山遍照院で執行

【馬山】來る十九日道下中等學校英語科擔當教員の英語研究會を馬山高女で開催

◇

【釜山】府では過般の府會で有耶無耶となつた土屋副府尹に對する說明問題につき十日午後一時から議員懇談會を開く

◇

【馬山】高女水泳部選手は井口教諭に引率され朝鮮神宮水上競技出場の爲九日夜行で征途へ

◇

【永同】郡內秋蠶繭は十五日から出廻り開始の見込みで直ちに共販に附する筈

裡里飛行場
稅監局から敷地を遞信局へ移管する

【裡里】豫て具體化へと進んでゐた裡里飛行場の敷地は愈上所管の稅務監督局から遞信局へ移管されることゝなり九日兩局員が來裡、現地で立會の上正式引繼ぎを行ふことになつた、この引繼終了の上は正式飛行場としての施設が進められ裡里局はこれが管理を委任されるので邑としての施設も加へて行はれこれによつて名實共に湖南關一の飛行場として航空界にお目見得することゝなるわけだ

浦項水源地 再調査を陳情

【浦項】水源地問題に絡した元浦項邑會議員は迎日郡で兄山江工事を調査中止の上係官によつて實情を調査に本府で認可された興海北川案の強行が不可能なれば水源地の擴張第一案に認可されるやう總督府に政務總監宛陳情書を郵送した

浦項邑民大會中止

【浦項】十日夜水道問題で記者團主催で開催せんとした邑民大會は邑議の總選擧に立候補者もなき折柄本大會を開催しては全く立候補者なきに至らしめるとの理由にて禁止され、つひに中止することになつた

仁川倶樂部 榮轉者送別會

【仁川】倶樂部會では八日午後七時から月尾島遊園大廣間で今回の榮轉の鎭海警察署長加藤平太郎、始興郡守能川消之助、朝鮮本社仁川支店長千葉隆三氏の送別會に新入會員の歡迎會を開催したが出席者は百餘名に上り盛會であつた

なほ新入會員は左の諸氏

仁川府關長小出正義▲府稅調査課長黑木豐秋▲府庶務課長今村修一▲西武彦▲府財務課長熊本工會議所議員中村寛一、浦上七三生▲日本製粉工場長田中文男

專賣特許のクリーム石鹸

資生堂石鹸

新秋サービス

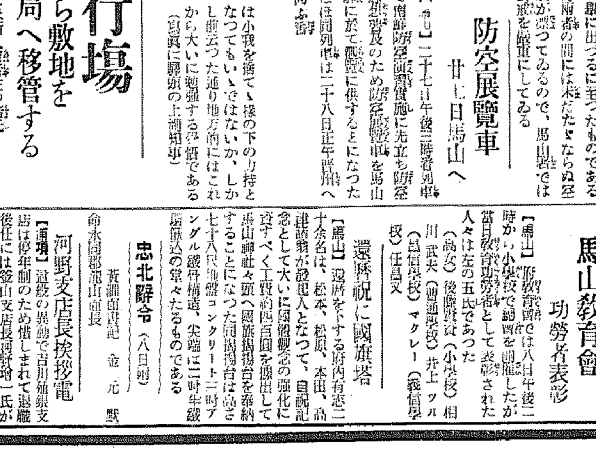

半打

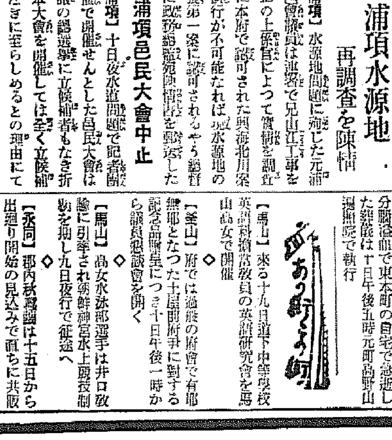

資生堂石鹸半打お買上の方に
安全剃刀特選替刃三枚進呈

東京 資生堂 銀座

OH-JU

北鮮東滿版

同胞六名を拉致
巨額の身代金その他要求
暴威を振ふ共產匪

【惠山鎭】長白縣內に潜入し跳梁を逞しうしてゐる共匪は上崗房子豪農移住朝鮮人金顯富氏外六名を拉致したがその中金亞斗氏に金顯富に對して現金一萬圓、外二名に對し各一千五百圓の身代金、勞働服、地下足袋各々百二十五名分、その他便衣、各種藥品、醫療品等多數強要した脅迫狀を託されて四日上崗房子に歸還した、同氏の報告によると賊情は大要左の通り

匪首は東北聯合軍第二十五軍〻令部政府部員甲山郡會隣面石陽里出身金日成(二七)で役等は二頭道溝西方二里(惠山より八里)の大森林中に本據を有し、百米毎に哨兵を置き大砲溝(約百戶)馬家子(約三千戶)を中心とした十五ヶ里の移住鮮人部落(約一萬の人口あり)から糧食を提供せしめ、頗る嚴重な警戒裡にパンフレット等を配付して共產主義の宣傳を行つてゐる

鏡城校の女子夜學

【鏡城】鏡城普通學校では婦女子の文盲退治のため例年秋季夜學を開講して來たが本年も來る十一日から十一月十日まで二ヶ月間開催

出動軍隊慰問
惠山鎭の美擧

【惠山鎭】軍隊警察官の出動部隊を慰ふため惠山鎭國防婦人會員は八日から一齊に邑內有志宅を訪問

死傷者行方不明
實に八百を算す
南大川江堤防決潰のため
襄陽邑は忽ち全滅

【江陵】今回の風水禍で江原道東海岸地方の被害は實に甚大を極め、金剛劉の堤防を誇つてゐた襄陽南大川堤防も遂に決潰してしまつたゝめ、同邑內は一たまりもなく水禍の洗禮を受け、死傷、行方不明實に八百名を算し、全戶數五百餘戶の中四百戶までは流失或は倒壞、水禍を免れたのは僅かに金組通りだけで到底復舊の見込みはないものとみられ、郡、警察當局では極力罹災民救護のため連日徹宵して活動を續けてゐる、なほ同地は奧地のため漸く最近に至つて事實が判明したものである

夫や妻の
鋤と鍬を持つて
死體を探す
一部落全く砂丘と化し
眼を背ける酸鼻

【江陵】江陵郡連谷面各部落は全部洛川に埋り四十餘戶の中七戶が全壞、部落の中に幅七百米、延長一萬五千米の砂丘が出來、その上に毎日の如く生殘つた遺族達は鍬や鋤を持ち父や夫の死體を探して掘廻つてゐる慘狀は見るものをして思はず顏を背けしめてゐる

郵便物チゲで遞送

なほ江陵、襄陽地方一帶の郵便物は陸路が一切不通となつてしまつたゝめ、已むを得ず人夫がチゲで運ぶか又は數日に僅か一回の船便で遞送してゐるため著しく遲延をしてゐるが、當分の間は全く復舊の見通しもつかぬ有樣である

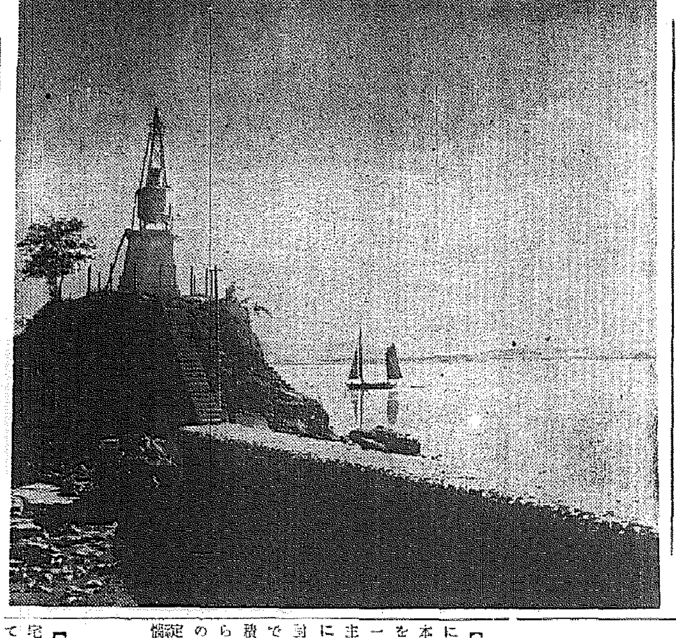

海＝さ＝は＝や＝か 鎭南浦所見

江陵邑內は
まるで泥海
先づ堤防と道路の
應急修理をいそぐ

【江陵】邑內の道路は雨晴れてすつかり水のひいた今日でも泥海そのまゝで旭町、大正町一帶は目下でも通行不能といふ有樣、浸水した家屋から掘り出した砂土のため道路は泥海の土に更に泥を築き、邑では毎日人夫二百餘名を出役せしめ道路、下水溝、南大川堤防等の應急修理にかゝつてゐる、なほ江陵署では郡、邑面、土木當局と協同して衞生狀態、警戒注意、火災豫防、消費物價抑止、交通復興、食料衞生調節、營業取締、建築法違反等の宣傳ビラ數萬枚を撒布し以て更生復興の思想を鼓吹してゐる

江陵郡下の慘狀
被害總額は四百萬圓

【江陵】四日現在江陵郡內の風水害被害狀況は次の通りで被害總額は四百萬圓に達するものとみられてゐる

死者一五九名▲負傷者九二名▲行方不明者七六名▲家屋流失三六四戶▲同半壞四一五戶▲床上浸水二一九五戶▲床下浸水一一二五戶▲畓流失五、二八一反▲畑浸水六、四八二反▲浸水二二、〇三二反▲田流失四、一九八反▲埋沒五、三五六反▲浸水四、二八八反▲道路流失五百箇所一八〇米▲橋梁流失二〇箇所▲暗渠流失九箇所▲堤防流失四〇箇所二萬米▲船舶流失一五〇隻

開城の義捐金

【開城】府聯社會課が去る七日から取扱ひ始めた慘禍救濟義捐金は九日までの三ヶ日間に早くも四百七十一圓

火藥類の
事故防止
"咸南火工會"
ちかく誕生

【咸興】咸南道內の火藥取扱ひ從業所有者と火藥關係者は過般來、火藥事故の防止、相互の連絡親睦をはかるため「咸南火工會」の創立準備中であつたが、いよ〳〵來る卅日咸興府豐田館で發會式を擧行することに內定した、會員三十餘名、會長河谷豪、常議員…國大、山口四郎、幹事吉本太一郎その他の諸氏が幹部となつてゐるが道保安當局では前年の火藥消費量十萬餘貫、爆破事故二十三件その死者十六名負傷者五十五名に達した實情に徹して事故防止上の効果は相當大なるものがあらうが從業員を主とするこの種の團體には當局として積極的な支援は困難だとみてゐる

延吉魚菜市場
事務所竣工
近く店開き

【延吉】北鮮產業都市の伊瀨たる延吉魚菜市場は既報の通り新吹街に約七百坪の敷地を買收し事務所新築中であつたがいよ〳〵竣工を告げたので近く營業を開始することゝなつた、なほ當地方は日用必需品の…

景氣の芽を拉ぐ
憎らしいお天氣
出來秋も豐漁も滅茶苦茶
當局悲觀の觀測

【咸興】爽涼の新秋といふに咸興地方は連日霖雨空に似た陰氣な霖雨がつゞき、咸興郡の畑作物も沿岸に寄りついた鰯の漁群も上漁期の秋を…耳も聾の山に「ひと」が入りさう…

◇高野農業技師談 咸南は全鮮的に不良で僅かに咸北と咸南だけ上乘の成績だ、糸子夕を綴つて九分といふ壓倒的な好調に鼻を高くしてゐたが秋はどうも怪しい、早くは收穫期が迫り遲きは殷實最盛期といふにこの雨續きではどうなることやら……尤も上旬收穫だけは極力督勵してゐるが……

◇沼田水產技師談 悲觀された漁況も好轉して定置でも大量の漁獲が始まつたと思へばこの荒天だ、全く手も足も出ない……

港城津の秋を飾る
豪華なプログラム
假裝行列等盛澤山の催物
築港祝賀氣分早くも橫溢

【城津】同府以來四十年の眠りを醒まして從來すべき築港着手祝賀は十月十一日から擧行されるが、準備委員會の結果左の如く城津空前の祝賀プログラムを決定それ〳〵直ちに準備に着手した

【第一日…十月十一日】▲奉告祭 午前九時三十分官民一般神社大前に參集同五時祭典續行▲謝恩祭 終了後關係者の要路に對し感謝狀を贈呈▲合同大祝賀宴會 午前十一時公會堂で開催築港工事關係者、要路關係官を招待、經過報告、祝辭、祝賀披露、餘興を行ふ、會費一圓▲假裝行列 各團體が一隊宛假裝を編成し邑內を練り歩く▲提燈行列 同夜學校生徒、官民一般參加▲その他期間中は各戶に國旗、獻燈を掲げ門內、窓に櫻花又は紅葉の造花を飾り、各町毎に屋台を出し金輿の巡遊を與ふ▲祝賀夜會 午後七時料亭の關係者と工事關係當局を招き盛大に擧行、會費五圓

【第二日…十二日】▲市民大運動會 午前十時から午後九時まで鐵道グラウンドで各種陸上競技と自轉車競走、角力等を行ふ▲又入港中の各船舶には滿艦飾を施し、驛前邑事務所前に大アーチを設け夜は煙花を打揚げる

天德興業會社
近く創立總會

【城津】既報、都市建設に伴ふ住宅難の緩和と郊外地の發展策としてかねて邑內有力者を網羅して企劃中の邑內通湖洞一帶の土地住宅經營の天德興業株式會社は資本金二百萬圓半額拂込をもつていよいよ成立の運びに至り近く創立總會を開くことゝなつた、なほ同社株式四萬株はこれを全部發起人が引受け一般公募は行はない筈で會社創立後直ちに事業を開始し本年約三百戶、明年五百戶の住宅を建設する筈、更に附隨事業として煉瓦製造工場、土木建築請負事業を兼營することゝなり專門技術者を招聘するはずである

宙に迷ふ藥令市
刑事々件で信用損ねた上に
咸興の漢藥組合內訌を生ず

【咸興】一昨年創設以來漸く軌道に乘つた感じを抱かせた藥令市は本年五月幹部數名が橫領背任事件を惹起し咸興署に檢擧されたため一般の信用を害ふこと甚だしく、主催團體の咸南漢藥種商組合內部にも幹部の內訌を生じ實行說、反對說あり、第三回藥令市は實期まであますところ二ヶ月半に過ぎず積極的な準備工作を開始せねばならぬ昨今となつたのに、第一資金の調達すら困難で未だに開否の決定を見るに至らず、關係者は頭を惱ましてゐる

牛公のお輿入れ
吉林省へ咸南から百頭輸出
人並に準備は大變

【咸興】牛のお嫁入りも準備が大變だ……咸南畜產當局ではこの程吉林省からの注文で百頭の牝牛を斡旋することに決定し、目下北靑の平地帶二府四郡から二、三歲から四歲どまりで身長三尺八寸內外、價格平均八十五圓の標準で選擇を開始した、ところがこの花嫁、花婿どの、外國旅行のことゝて面倒な通關手續の關係から難病の炭疽や牛疫の豫防注射を實施し、清淨證明な身體にせねばならぬので出荷は早くて今月末となるらしい

二宮憲兵司令官初巡視

【羅南】新任朝鮮憲兵隊司令官二宮晉一大佐は管內初度巡視のため七日二七列車で來羅、博多へ一泊、八日羅南分隊巡視の後正午羅津に出發した

家庭も訪問
溫情の大佐
慶源を視察

【慶源】北鮮初度巡視中の二宮憲兵司令官は五日午後五時南陽から途中出迎への諸島分隊長と共に中山副官、米村特務曹長を帶同來慶、軍部將軍官民有志多數出迎へ旅館に入り翌六日憲兵隊を巡視、分隊長の報告を聽取、閱兵、軍部家庭を訪問、溫情こもる衞生狀態や、やさしい慰問の言葉を交したのち過ぎし日露戰役で護國の花と散つた故鄕憲兵兄弟の碑前に恭しく參拜、最後に切實な一般の訓示を與へ午前五十分官民多數見送裡に新阿山に向つた

咸興師範
期成會
寄附募集に
評議員詮定

【咸興】咸興師範學校設置期成會では寄附金擔當者と職員評議員に對し寄附額の割當を行つた結果、兩三日中にその結果をもつて會合が評議員會を開いて研究を行ひ、所要經費に不足する場合は現に府稅六十五等までを限度としてゐる戶數割を六十七等まで引下げて約七萬四千圓の築の目的を達成する決意である

羅津て燈火管制の演行

【羅津】防護團では五日午後八時四十九分防空警報を皮切りに燈火管制第二回演行演習を擧行、午後十時までに二回の非常管制を行つた

北鮮の鐵道
ダイヤ大改正
羅津から新京と京城間
各列車のスピード化等
近く正式に發表

【清津】北鮮鐵道管理局では今秋十月のダイヤ改正期を前にして過般來滿鐵道局、鐵路總局と折衝中だつたが愈よ大要次の如き時刻改正ダイヤを編成、近く局長の決裁を經た上、正式に發表することになつた

ダイヤ編成の主要點としては新京、羅津間國際列車と京城、羅津間各上下列車のスピードアップとこれに伴ひ接續列車のダイヤの改編、圖佳線圖們牡丹江間列車を南陽驛まで延長して南陽を始發又は終着驛としたことなどが目立つてゐる、即ち新京、羅津間一〇一、羅津、新京間一〇二の各列車は所要時間十三時間半で何れも從來より約二時間の短縮、京城羅津間五〇七、羅津、京城間五〇八の各列車は所要時間二十二時で各一時間短縮し、五〇七列車は午前十時八分南陽で新京行二〇三列車に接續又南陽牡丹江間は牡丹江行二一六列車は午前十一時五十分南陽で新京行二〇一、羅津行五〇一と接續、牡丹江發南陽行二一五列車は南陽で京城行五〇八羅津行二〇一列車に接續することになつてをり、著しく旅客の利便を增すわけである

延吉の歡迎會

【延吉】金井新間島省長、江口警務廳長、玉岡憲兵分隊長、鹿森部隊附上田少尉の歡迎會は五日夜宴會館で開…

匪賊猛追
出動兵の武勳

【羅南】第十九師團では惠山鎭守備隊の匪賊討伐に關し八日左の如く發表した

惠山國境守備隊は對岸二道溝西南方地區で九月五日午後一時四十分再び約二百名の強力なる匪賊と遭遇し交戰の後これに多大の損害を與へ敵は十數名の死體を遺棄して逃走し同守備隊で目下更に追擊中なり

大阪のお歷々
躍進北鮮に一驚
車中から旣にノートする
熱心な產業視察團

【會寧】大阪貿易組合聯合會主催の大阪府、市、商工會議所後援の滿支產業視察團一行百五十一名は團長中山太一氏に引率され八日午後三時五十五分着臨時列車で會寧へ到着、頗る元氣で途中から出迎へた松本會寧商工會理事小川本社會寧支局長の車中說明を熱心に聽きノートを出して速記するといふ勉強ぶりを見せてゐた、列車が會寧驛に近づき北部から堂々たる國境軍都の威容に歡喜の聲を浮べるものもあり、躍進會寧の風物を眺め想像外の發展だといふ面持が多かつた、一行は邑長、商工會頭その他在鄕實業家多數の出迎へを受けて下車、驛頭で本社支局のカメラにをさまり用意されたバスに分乘、三班に分れ市內視察に赴き會寧燒、ホースペン各工場から二學子と清正で知られ…

清津を視察

【清津】一行は八日午前六時入港のサイベリヤ丸で多數團體の出迎へを受けて清津に上陸、折からの小雨中を高林山に登り市街と港內を展望種々說明を聽取した後自動車を連ねて漁港に赴き各水產工場を視察、十一時府公會堂に少憩、午餐の後、午後一時十五分清津驛發の臨時列車で會寧へ向つた

空前の視察團
中山團長の談

愉快な海上といひ荒天に當ちた北鮮といひ全く我々の豫想外のことはかりだ、こんな朗らかな印象を得たことは何より大きな土產です、今度の視察團は全大阪の產業界に網羅してゐる人達で組織したのであつて九十六團體の代表が網羅されてゐますから、充實してゐる點では恐らく大阪市空前の視察團だと思ひます、北鮮線を特に選んだ所以は日本海から北鮮へ經て滿洲への貿易が逐年旺盛になりつゝある現狀からしたもので、清津上陸以來眼に映る一つ一つが皆深く腦裡に刻まれてゐます

0―5 刑務所勝つ
開城の野球戰

【開城】開城體育協會主催の野球リーグ第二回戰刑務所對郵便局の試合は八日午後五時半から公設グラウンドで開催、球審安德氏、刑務の先攻、刑務の猛攻には流石の郵便局軍も及ばす五對零で惜敗した

あの町この町

【咸興】來る廿二日秋季皇靈祭に府會議員、府總出入記者團は上通驛前北鮮教育部會基本財產林視察を兼ねて松茸狩

◇

【咸興】咸南農務課では前課長西村泰治郎氏の一周忌たる十二日午後一時から西本願寺で一周忌追悼法要

人の動き

▲兒島咸北知事 九日局山官房主事帶同會寧へ
▲臨田咸北會計課長、福田警務部、知事初度巡視に隨行十日長山へ
▲甲斐 金組江原道支部新任理事十日赴南赴任
▲長桐咸北衞生課長 七日會寧へ
▲奧田勇氏(金組咸興支部長) 六日來社咸南支局來訪、退任挨拶
▲曾增忠之氏(金組黃海支部參事) 八日同會參興として本部へ赴任、六日本社咸南支局來訪轉勤挨拶
八日咸興發赴任

お斷り

十日付北鮮版「朝鮮石油工場全景寫眞」中「永興灣要塞司令部の檢閱すみ」の文字を脫落しましたので此段お斷り致します

男の純情 日活映畫「魂」主題歌 佐藤惣之助作詞 古賀政男作曲 唄 藤山一郎
東京ブラザイザに次ぐ 古賀・藤山コンビの傑作
曲・古賀政男 唄・藤山一郎 名コンビの傑作流行歌
東京ラプソディ
東京娘
さらば青春
P.C.L 映畫主題歌
太洋の寵兒
旅の鷗
テイチクレコード J★415

肺 及結核遺症、肋膜膿炎に驚異的に奏効する新藥完成。多數專門家の御推奨あれ 御申越あれ 大阪今橋二丁目 コメット時報社 お望みの方は三錢切手封入

淋疾新療藥 Aトリート 疼痛の去散 膿液の制止 淋糸の抜消 淋尿の清澄化等の優れたる臨床反應を現し多年治療界の宿題たりし慢性難症の淋疾に奏效の光明を齎す 價 三日分 一・二〇 七日分 二・五〇 十四日分 五・〇〇 各藥店にあり 大阪 盛大堂 發賣

齒科・口腔外科 川本齒科醫院 京城府本町五ノ五三 電話本局三三二九番

タンスは津村 各博覽會品評會金牌受領 京城府本町四丁目(郵便所前) 津村タンス店 電本(2)三六七〇

執拗い皮膚病に アスター
佐藤 安藤 久保山 濱田 各醫學博士 推奬
無刺戟性 強い殺菌力と
◇主效 水むし 田虫 はたけ くさ 白くも いんきん ひぜん 濕疹に 安全良効
効力の持續するクリーム狀の藥
皮膚病は秋口に完全に治さぬと又來春再發し同じ悩みを繰返します
アスターは……浸透性殺菌力が強く充分皮下菌まで殺し而も全く刺戟性なく幼兒の肌にも安全な上に、刺戟性の水藥の如くスグ揮發せず効力の永く保つ點で理想の良劑です
快く痒みを止め 分泌を制し患部を乾かし、早く治すのが特色！
價 三十五錢・一圓 チューブ入 五十錢 全國藥店にあり
發賣 大阪 東京 丹平商會 全國藥店にあり

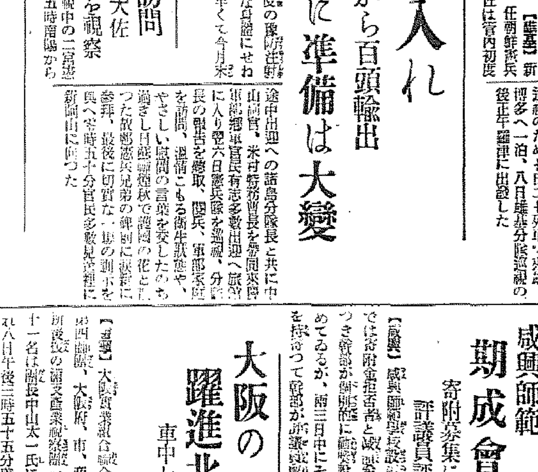

慢性胃腸病にはアイフ

下痢腹痛、食慾不振の因はこれ!

胃腸病も慢性になると食慾が衰へる許りでなく、頻繁な下痢のために衰弱が目立ち、榮養が著しく低下しますから、誰しも榮養偏重に陥り易いものでありますが、肝腎の消化吸收機能が極度に衰退してゐるうちは、未消化の榮養素等補給したところで徒勞に終り易く、胃腸組織の强化や榮養の充實等容易に望めるものではありません。それよりも食慾不振の因を除き、下痢腹痛の源を塞ぐのが胃腸病治療の急所であり、榮養恢復の捷徑でなくてはなりません。

ところが慢性胃腸病に於ける障害は極めて複雜で、暴飲暴食、咀嚼不充分等、長い間の無理や不攝生が遠因をなし、刺戟が蓄積せられて胃腸粘膜の炎症から疵や爛れが出來、胃腸筋肉も弛緩して無力狀態となつてゐるものでありますから、胸やけ、曖氣、むかつきがあるかと思へば、胃部の停滯、膨滿の感じもあり、嘔吐もあれば胃痛、腹痛、下痢、便秘もあると言つた風に種々の症狀が錯綜して來るものであります。ですから、一つの症狀だけを捉へて消化不良だ、胃酸過多だと決めて了ふのは早計で、單に胃酸過多と言ひ、消化不良、食慾不振と言つても、その症狀の陰には往々胃腸カタルあり、胃弛緩症あり、胃下垂、胃擴張あるものですから、これら障害の根である胃腸粘膜の炎症、糜爛、弛緩を癒し、分泌及び蠕動異常を整へない限り、胃腸機能の更生は期し得ない譯であります。

從つて、かうした病根排除には治療藥**アイフ**の病原對症二重の作用に俟つのが効果的で、主藥が胃腸內壁の瘡面に沈着して炎症を癒し、粘膜を強め、弛緩を引き緊め、分泌及び蠕動異常を整へるとゝもに腸管內の有毒物質を吸着して體外に排泄する等、廣汎なる病原治療を營みますから、胸やけ、曖氣は素より、胃痛、腹痛、下痢、嘔吐、消化不良、食慾不振等慢性胃腸病の不快なる諸症狀をも消退して胃腸機能の健全なる活動を助成する道理であります。

藥價

四日分	七十五錢
八日分	一圓五十錢
十七日分	三圓
特製十一日分	五圓

▶全國到る所の有名藥店にあり◀

大阪市東區清水谷西之町
發賣本舖 順和商會
振替大阪三四五五番 電話(東)五〇〇〇・五〇〇二・五〇〇三番

東京 東京市本郷區眞砂町九番地
振替東京六二二八八番 電話(小石川)四〇一〇番

大連 大連市山縣通一丁目
振替大連三七六五番 電話七六〇八番

連霸の殖銀陣潰えて 京城府廳と兼二浦日鐵 互に最後の一戰

爭霸戰愈よけふ優勝試合

堂々の戰陣と熱火の鬪魂を傾注した五日間の大爭霸舞台は、絢爛のカーテンをめまぐるしい波瀾の中に旋回して、けふぞ最後の晴れ舞台だ！しかも鷄林の名門殖銀は四年連霸の夢破れて準決勝で兼二浦日鐵軍のため遂に恨み涙を呑み、こゝに爭霸戰の興味はいやが上にも最高潮に達した、大會日四日――風雲を呼び、雲空に戰神の跳梁を炸裂させ、殘れるもの、陷ちるもの、集ふ群雄を睥睨らして、今ぞ殘つて雌雄を決せんとする中央代表、堂々の陣を誇る京城府廳軍と急進の黄海道代表兼二浦日鐵軍である、一度か逆境に立ちながら、不撓不屈の負けじ魂と強固な團結力でひた押しに進軍した府廳軍は、松元投手の好調によつて一氣に制霸を目指し、盟友殖銀、敗殘の恨みを晴らさんと烈々たる正義の念に燃えてゐる、だが殖銀打倒の快舉を成し遂げた兼二浦軍の意氣や正に天を衝くの概がある、菊地投手の怪腕を征服することは相當難事ではあるが時に思ひかけぬ破綻を生ずる兼二浦の內野守備陣は共同戰線に強靭な府廳軍の攻擊には寸時の油斷も許されない、京城府廳軍よく覇權を中央に守り得るか、兼二浦の雄圖果して達成されるか、けふ十一日午後四時城東の一角から鳴り響くサイレンは風雲堂々急なるを告げ これぞ日本一の決戰譜を奏するものであらう

巨星"殖銀"遂に墜つ

天晴れ『兼二浦』最後の猛攻

兼二浦(先)	000	001	003	3
殖銀	100	000	101	4

殖銀對兼二浦日鐵の試合は十日午後四時三分から兼二浦先攻 栁(球)大島、橋口(壘)三氏審判で開始

兼二浦の菊地投手この日も非常な好調で殖銀の健棒を封じ、一方殖銀吉本投手もコントロールよく四回までは兩軍ともに一本の安打もなく投手戰であつた、殖銀一回の得點は兼二浦二つの失策に基づくもので、その後の殖銀陣は打線不振でいつ兼二浦の反撃を買ふかも知らず不安なものであつた、併し六回兼二浦が李、菊地君にいゝ當りが出て一點を酬ゆるに及んで、日頃殖銀最後のねばりを信ずるものにとつても前途不安、勝敗は五里霧中に入つた、こゝで殖銀は得意の搾動戰術に出で、小笠原主將はじめベンチにある待機選手を入れて補強を行ひ、七回小笠原君の好打があつて一點を加へ、どうやら殖銀のものだらうと見做されたが、果然九回目は兼二浦のバント戰術奏功し、殖銀の內野陣亂れて一擧三點を獻上、形勢全く逆轉した、大鐵殖銀もこれでうつちやられた形だが、流石は三年連霸の榮のものだけに最終回の攻擊で小笠原、德島君と續いて出で一死後內牧の右翼は優に當る大飛球をかつ飛ばして形勢更に逆轉かと思はせたが、惜しくも內牧、德島君とも壘近くまで突走して刺され最後の喜目を見たのである、この全く際どい勝利、兼二浦としては全く自らの勝利を報ずるサイレンを聞いて呆然たる有樣だつたが最後の土壇場でこの大逆襲を試みたのは流石兼二浦の眞價を示したものとして、その血鬪は賞讃され、そして三年

經過

連霸の殖銀を蹴落した兼二浦に大なる拍手が贈られたのである

◇一回(兼)李中飛、上沼、西原共に三振▲(殖)山谷遊飛、內牧四球、李遊匍失、淺原遊匍に李二封されたが、併殺を企て一壘へハンブルの隙に內牧生還、淺原一壘二壘を得んとして一、捕一二の送球に刺さる

◇二回(兼)菊地四球、投手牽制に倒れ唐木、松島共に三振▲(殖)保田四球、田原右飛で併殺早川四球二盜ならず

◇三回(兼)大森、堀江共に右飛泉川一匍▲(殖)佐藤、吉本ともに投匍、山谷三匍

◇四回(兼)李四球上沼のバントで二進更に西原の二匍に三進菊地二匍▲(殖)內牧二匍、李四球二盜し淺原右飛に三盜を得たが保田投邪飛

◇五回(兼)唐木四球、松島の投飾で封殺、大森右前安打、松島二進したが堀江三振、泉川一邪飛▲(殖)田原遊飛左を拔き、早川遊飛越のテキサス、佐藤二飛、吉本二匍で走者三、二進したが、山谷遊匍

◇六回(兼)李遊越安打に出て上沼のバンドで進壘、西原二飛で二死後菊地果然左翼線に痛烈な安打を放つて李生還、唐木中飛▲(殖)內牧三振、李二匍、淺原、保田共に四球田原投匍

◇七回(兼)二死後堀江四球に出たのみ▲(殖)早川四球、佐藤PH小笠原投手足下を拔く安打で二進、吉本右飛に走者三、二壘へ山谷死球で滿壘、內牧中飛に早川生還、李の遊飛に止み一點を加ふ

◇八回(兼)李右飛、上沼中飛、西原中飛▲(殖)淺原二飛內野安打に出たが保田の三匍で封殺後援なし

◇九回(兼)菊地中前安打、唐木のバントは二前飛球となつたが二壘手併殺を企て二壘に入つた遊擊手へ惡投し却て走者三、二進、松島もスクイズバンドすれば投手とつて捕手に惡投し菊地唐木が生還、大森中前安打に松島三進＝殖銀李投手となり小異動＝大森二盜の時、捕手牽制球を惡投、その隙に松島生還、大森一氣に三進したが三、本間に挾殺、李三振に止んだが一壘▲(殖)小笠原四球、德島遊擊內野安打、山谷三振で一死後、內牧右翼越二壘打を痛烈に叩きつけ小笠原生還、德島も一壘から一氣にホールを陷れんとしたが右翼からの返球良く、遊擊手これをとつて三壘へ突進する內牧をまづ三壘手に移つて本壘へ突進した德島をも刺し、こゝに重殺の際どいプレーを以てサイレンとなつた（閉戰五時卅六分）

兼二浦(先)

	打數	得點	安打	犧打	盜壘	三振	四死	失策
李(左)	4	1	1	0	0	1	1	0
上沼(捕)	2	0	0	2	0	1	0	0
西原(中)	4	0	0	0	0	1	0	0
菊地(投)	3	1	2	0	0	0	1	0
唐木(遊)	2	1	0	1	0	1	1	1
松島(一)	2	1	0	2	0	1	0	1
大森(二)	4	0	2	0	0	0	0	0
堀江(三)	3	0	0	0	0	2	1	0
泉川(右)	3	0	0	0	0	0	1	0
計	27	4	5	5	0	7	5	2

殖銀

	打數	得點	安打	犧打	盜壘	三振	四死	失策
山谷(二)	4	0	0	0	0	1	1	1
內牧(一)	4	1	0	0	0	1	1	0
李(中)	3	0	0	0	1	0	1	0
淺原(遊)	3	0	1	0	0	0	1	0
保田(右)	2	0	0	0	0	0	2	0
田原(左)	4	0	1	0	0	0	0	0
早川(三)	1	1	1	0	0	0	2	0
佐田	1	0	0	0	0	0	0	0
佐藤(捕)	2	0	0	0	0	0	0	0
小笠原	1	1	1	0	0	0	1	1
吉本(投)	3	0	0	0	0	0	0	1
德島(中)	1	0	1	0	0	0	0	0
計	29	3	5	0	1	2	9	3

▲試合時間一時間卅分 ▲二壘打內牧 ▲併殺兼二浦一 ▲殘壘殖銀八、兼二浦六

兼腦部（兼二浦日鐵軍）寫眞は向つて右から柏原監督、菊地投手、深山主將

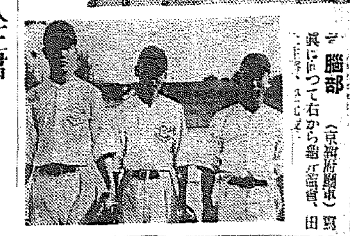

首腦部（京城府廳軍）寫眞は向つて右から[illegible]、田[illegible]

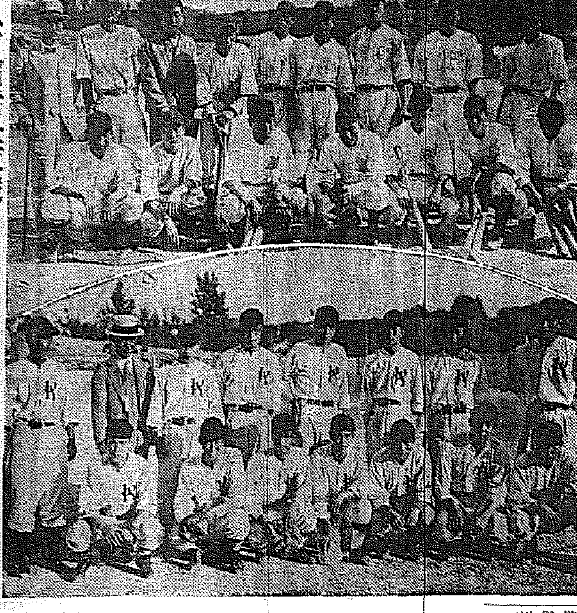

けふぞ霸者決定戰（上は京城府廳軍、下は兼二浦日鐵軍）

明秋のスピードアップに備へ 增員と車輛新造

客貨車七百七十輛と乘務關係者ら三十名 三百五十萬圓で最大輸送力

明年度の營業收入一億圓といふ節約以來の記錄的數字を見込んだ鐵道局では、輸送力增大のため、明年度に大型貨車を五百六十輛、客車百五十輛、機關車六十輛、計七百七十輛の新造を行ふと共に更に約三百五十萬圓を計上、乘務員など三十名の增員を行ひ、客貨列車を大增發することになり、明年秋を期して滿鮮及鐵道省と呼應して內鮮滿の劃期的スピード・アップを目指すダイヤの大改正を行ふ準備を進めることになつた

貨物列車は 今年度新設廿一本を增發した臨時列車の內新十三本を定期列車とする外、旅客列車も概して增發し、各路線の改良工事の進捗に並行して中樞鐵道の最高輸送力を發揮する筈である

鐵道打合せ會 けふも續行

鐵道局の新ダイヤ打合會議は十日一日終了したが、地方の增發列車の要求が頗る多く、更に熾烈な要望を突破する見透しで、さらに吉田局長の決裁を要するのでけふ十一日も續行することになつた

ふえる不良に備へ 感化院を增設

五萬六千圓で京畿道內に

本府社會課が最近一ヶ年の調査による鮮內の不良少年は一萬八千四百八十五名の多數に上り、この內嚴重な處分を受けた少年は三千二百四十九名で、これ等の少年の思想善導機關として元山永興學校が鮮內に唯一ヶ所あるが、これとて收容人員は僅か百三十名の少數に過ぎないので本府學務局では明年度から京畿道內に五萬六千圓で中央感化院を新設、不良少年の教護に當ることになつた

高等小學同窓會

府內京城公立高等小學校では來る十三日（第二日曜）午後一時より同校講堂で同窓會を開き種々餘興の催しもある由（會費一十錢）

禪會

十日（木）午後七時半仁川山手町吉田秀次郎氏宅で雜山大義老師によつて禪會

慶南出身の李八三君 十二月鄕土訪問

飛行機の準備整ふ

【所澤ヶ原電話】所澤ヶ原陸軍飛行學校で訓練を受けてゐる半島出身の李八三君（二九）はかねて慶南への鄕土訪問と航空思想の普及をかね長距離飛行を決行すべく計畫中であつたが、來る十月中旬所澤ヶ原を出發することゝなつた、この計畫は全く獨力、自力飛行で、使用の愛機サルムソン二百三十馬力は既に整備を完了し、十日鄕土の慶南道知事及道內廿二ヶ所の普通學校長宛それ〴〵依賴狀を發送した

京城府廳遂に勝つ

補回戰・全仁川敗る

仁川	100	201	000	0	4
府廳(先)	000	001	030	2	6

夕刊一部既報＝準決勝京城府廳對仁川の試合は十日午後一時二分から石井（球）中村、大島（壘）三氏審判で府廳先攻に開始した

後半 橋口投手はよく六回のこの危機を一點で喰ひ止め、仁川陣から無得點を示つて益々大きな壓迫力を作り、更にその裏、竹內四球で出るや正攻法で確實に一點を加へた、仁川押し通すか、案外容易に行くのではないかと思はれたが、不振の府廳打擊陣は八回果然聞き直り、保阪の左前安打に次いで富永の右前快打あり、仁川一壘手、遊擊手の失策に乘じて遂に同點になつた、しかし勢ひに乘る仁川軍だ、府廳も氣を許せず八回裏龜井監督自ら立つて本壘を守り全軍叱咤、何も苦戰を續け遂に補回戰に入つた、府廳軍苦戰の因は何か――松元の亂調、打擊不振も素よりだが、則ち仁川を甘く見過ぎたゝめか、戰鬪態のタッチアウトやオーヴァランによつて輕率の癖み多く、拙い試合をした、そして仁川の快調子を氣づいた時には多少遲過ぎた感があつた

補回戰 に入つても仁川の攻擊力は衰へず、益々頑強な抵抗、府廳は苦戰に苦戰を續けたが、十回府廳一死後、松元遊匍一壘惡投で幸運を拾ひ、續く孫の遊匍を野手トンネルして仁川の內野陣に波瀾を生じ、龜井（大）の三飛野撰となつて滿壘となつた、だが仁川には最後まで、このピンチを切拔ける可能性があつた、即ち久保の三飛で孫を三封し更に一壘へ投じ併殺は成功したと思はれたが、不馴れなポヂションで交替しただばかりの竹內一壘手惜しや落球し松元の生還となつた、最早これ以上の反撥力を仁川に要求するは酷である、更に龜井の中前安打で府廳一點を加へ仁川は終始健鬪も戰運に惠まれず惜敗の涙を吞んだ

經過

▲（仁）竹內四球二盜矢野野選で二進、矢野二盜、門家の三匍に竹內本盜を企て門家二進橋口遊匍で矢野生還、橋口二盜ならず芳賀投匍

◇七回（京）孫中前安打二死、崔四球、久保バントで孫、崔進壘龜井の投捕で孫本壘を衝いたがタツチアウト、齋藤四球、大森投前▲（仁）辻永遊匍、戶祭三振、池田投飾

◇八回（京）保阪左前安打、富永も右前安打し保阪三進、松元の中堅深い飛球で保阪還り、富永三進、孫の右飛で富永も生還、次いで崔遊匍一壘失、代走田上二盜の後、久保の遊匍一壘惡投で田上生還、久保二盜成らず▲（仁）＝京城府廳龜井監督捕手に、崔の代走田上退く、富岡四球、竹內中飛、富岡二盜、矢野三振、門家左邪飛

◇九回（京）龜井中飛、齋藤左飛大森四球二盜、保阪左邪飛▲（仁）橋口二匍、芳賀左中間安打代走藤本二盜成らず、辻永のPH北村も二匍で補回戰に入る

◇十回（京）＝全仁川竹內一壘手、北村右翼、藤本左翼となる＝富永右飛、松元遊匍トンネル、孫遊匍一壘惡投、龜井（大）の三飛野撰となり一死滿壘となり、久保三匍、孫を三封したが一壘併殺ならず松元生還更に龜井中前安打で龜井（大）生還、齋藤投手強襲で出たが大森左飛▲（仁）戶祭一匍、池田一飛、富岡死球二盜も竹內右飛で空し（閉戰三時廿五分）

仁川

	打數	得點	安打	犧打	盜壘	三振	四死	失策
池田(遊)	4	1	0	0	0	2	1	2
富岡(三)	2	0	0	0	2	0	3	0
竹內(一左)	3	1	1	1	1	0	1	0
矢野(中)	3	2	1	1	1	1	0	0
門家(二右)	3	0	0	1	0	0	0	0
橋口(投)	3	0	0	1	0	0	0	0
芳賀(一)	4	0	2	0	0	0	0	3
藤本(左)	0	0	0	0	0	0	0	0
辻永(二)	3	0	0	0	0	1	0	1
北村(右)	1	0	0	0	0	0	0	0
戶祭(捕)	4	0	0	0	0	1	0	0
計	30	4	4	4	4	5	5	6

府廳(先)

	打數	得點	安打	犧打	盜壘	三振	四死	失策
齋藤(左)	5	0	1	0	0	0	1	0
大森(中)	4	0	0	0	2	0	2	0
保阪(右)	4	1	1	0	0	0	1	0
富永(一)	5	1	1	0	0	0	0	1
松元(投)	5	1	0	0	0	0	0	0
孫(二)	5	0	1	0	1	0	0	0
崔(捕)	3	1	1	0	1	0	1	0
石井(捕)	1	1	0	0	0	0	0	0
久保(遊)	4	1	1	1	0	0	0	0
龜井(三)	4	0	1	1	1	0	0	0
計	40	6	7	2	5	0	5	1

▲試合時間二時間廿三分 ▲二壘打崔 ▲殘壘府廳十一、仁川五

熱〃の大試合 ＝寫眞は全仁川對京城府廳戰六回裏全仁川矢野選手本盜に成功したところ球審は石井氏＝

四名即死五名人質

通遼西方に騎馬匪賊現はれる

【奉天十日同盟】十日午前九時三十分、奉天省通遼西方三十三キロ道德營子附近を進行中の鐵路總局經營バス隊は三十數名の騎馬匪に襲擊され、鐵路總局佐藤次郎、運轉手本井手信義、滿人運轉手一名は殉職し、乘客四名は即死、五名は人質として拉致された、急報に接し日滿軍警は目下追擊中

暴匪首の海龍は戰死

【間島十日同盟】間島省內に猖獗を振つた有名な匪首海龍は、去る八月五日安圖縣大荒溝において滿洲國軍と交戰中戰死したことが確認された

京城府圖出來上る

行政區域擴張により大京城となつた京城府では京城鳥瞰圖を專門家に委囑作製中だつたが出來上つたが、當に本府から通牒された國際情勢緊迫による都市全景撮影禁止の一項に抵觸するといふので一應道警察部の嚴重な檢閲を受け補訂の上近く一般に賣出すこととなつた

死傷行方不明百卅三名に及ぶ

德積島沖の遭難者

【仁川電話】德積島の漁船遭難者搜査のため出動中の仁川署警備船鷗丸は十日午後三時食糧補給のため歸港した、總指揮官東海林保安主任の報告に依ると、判明した遭難漁船及び死亡者は左の通りである

死者四十一名、行方不明七十名、負傷者二十二名、沈沒船二十一隻、行方不明船十一隻

濟州島に前川君の記念碑

十三日に除幕式

昨冬雪中の濟州島で遭難した前川君を失つた京城帝大山岳部では、何かの形式で同君の尊き犧牲を永遠に弔ふとの聲が揚り、今度遭難の地に記念碑を建立したので、來る十三日除幕式を行ふべく同岳部上田部長、醫科竹中教授が引率し同山岳部員は十日午後十時五十分京城發列車で濟州島に向つた

殉職踏切番は永登浦驛葬 李相元氏に餘榮

永登浦驛構內で老人を救ふて殉職した踏切番李相元氏に對し各方面から多大の同情が寄せられてゐるが、永登浦驛では小山驛長を始めとして死體を綜合せ鐵道局に安置通夜し、十一日午後二時から同所にて驛葬を行ふ事となつた

朝窒と野口氏 六千圓を出捐

南鮮の風水害義捐金として朝鮮窒素として五千圓、野口社長として一千圓合計六千圓を十日朝鮮社會事業協會に贈つた

三菱も二萬圓 水害義捐金に

南鮮風水害に對して今回三菱合資會社も金二萬圓を義捐金として朝鮮社會事業協會に贈つた

音樂會超滿員 盛況裡に終了

本社主催東京高等音樂學院職員・生徒招聘大音樂會は十日午後七時半から京城府民館で開催したが、劃期的な催しとて超滿員の盛況、同十時半終つた、なほ一行は十一日午前三時京城驛發ひかりで一路歸京した

けふの天氣

晴れたり、曇つたり

淋病
急性慢性共に眞によくきく藥は
福龍印ネオ白檀油である
（普通の白檀油に非ず）
山本博士、關坂博士、中村博士等多數の刀圭界權威者が實驗の上推奬せられたる最も優秀なものである
定價 廿五グラム 一圓 二十球入 六十錢 百球入 二圓卅錢 五十球入 一圓卅錢
信用ある藥店に販賣す
福龍印ネオ白檀油ト御指定下サイ

人生の好指針
是非一度御相談アレ
運命 縁談 姓名其他人事百般

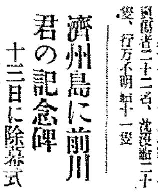

日本觀相學分院
院長 靜觀
京城府南山町一丁目十三（南山小兒科病院前）

花柳病專門
本町六丁目 和田醫院
電本3306

京日案內

產婆看護生徒募集
福岡市水茶屋 産婦人科病院內
內務省指定 福岡產婆學校

りん病 ばい毒
吉田音松謹製劑
有田ドラッグ

陸上汽罐士
日本汽罐士講成協會

給仕
南大門通千代田ビル 千代田火災

代診
京城府永登浦町 樋口醫院 電話一二番

外務
日本生命保險 京城出張所

タイ
ブライター生徒募集
京城府黄金町二丁目 正和タイピスト養成所

熊本
吉田鳴門丸
朝鮮一手販賣 吉田松花堂代理店山本清心堂

恩給
京城吉野町一ノ九一 江州屋本店

讓果

牡丹
京仁種苗

產婆 生徒募集（新學期十月）
武田產婦人科病院內
武田助產婦學講習所
京城長谷川町電本四五四五番

特別案內

吳服店員募集
內地人二名
十七八歲より廿五歲迄
詳細面談
春川大和屋吳服店

本紙一萬號記念懸賞小說二等當選 舞臺劇上演脚本

春を待つもの (126

山下ハル子　寺本忠雄畫

向日葵（十）

九月に入ると、久美子と、たくみの二人は東京へ早く歸りたいと云ひ始めた。母親もそれに引ずられるやうにして、月の半を過ぎると二人の娘を連れて閑宿て、京城へたつてしまつた。元山の別莊で一人になると、夏樹は、誰にも妨げられることなく周一郎のことを思ひ出して、靜かな、然し變化のない日を送り迎へてゐた。

氣が向くと、彼女は、海岸の小徑を散歩に出て、さうして歸り途には、何時かの夜、周一郎の腕に縋り抱かれたあの松林の中で、何時間も／＼時によると、婆やが探しに來る迄も色々な想ひに我を忘れてゐるのだつた。

戀人の妹――雛子に對しても夏樹は、肉身の妹のやうな愛情を持つてゐるか、その雛子の想つてゐる男が、妻のある人であることが丁度、自分が周一郎に對する時と同じやうに暗から暗に葬り去られる運命に置かれてゐるのを考へると、久美子や、たくみ達よりも一層身に近く感じ易いものにさへ思はれるのだつた。

[illegible]が、京城へ[illegible]歸つたと云ふ[illegible]を新聞で見て夏樹も、そろ／＼此處を引上げなければならないと思ひ始めた。

九月も末になると、浜は殿を荒くなつて海邊を歩いてゐる人も大方は、漁師だとか、土地の人ばかりになつてしまつた。然し、夏樹は、ひつそりと人の氣配がなくなつてしまつた元山の海に限りない愛着を覺えるのだつた。

離れがたない思ひで、今日は、明日はと思つてゐるうちに十日あまりも過ぎてしまつた或日、母親から手紙で、出京する用事が出來たから、都合で、一緒に東京へ行かないかと云ふ意味のことを云つて來た。彼女は、それには直ぐ歸りますと電報を打つて置いて、大急ぎで荷物を纏め、その翌日の汽車で京城へ着いた。

京城へ歸つて來ると、先づ心に浮ぶのは雛子母子や、千夜子のことだつた。

千夜子の家へ手傳ひに行つてゐた女中は、夏樹の顏を見ると、

『佐田さんの旦那樣つて方は全く仕樣のない人間ですね。私もつく／＼厭になつてしまひました』

と、腹立たしさうに云ひだすので、夏樹も、

『あまりい、旦那樣でない事は私も察してゐるけど、お前が行つてゐるうちに何かあつたの？』

『え、。それが……』と云ひかけて女中は、夏樹の顏色を伺ふやうに

『それが、元山でお孃樣と懇意になつたとか仰しやるんですがね。でも向ふの奧樣は佐田さんが何を云つても頭から信じてはゐらつし

何處にゐらしたんですかつて仰しやると、佐田さんは、元山で貴女と一緒にゐたなんて……尤も、口から出任せには違ひないとは思つたのですが、さうしてこれは後になつて解つたのですけど、貴女樣の家に、佐田さんの關係のある女の良人が召まはれてゐるらしいので、その當りをつけに態々京城迄歸つて來たらしいんです。それにね、お孃樣、どうでございませう――向ふの奧樣が、根掘り葉掘りと五月蠅い旦那の質問も受けてゐる間中、矢張り、佐田さんに關係のある斜視の女が鏡を輪に吹き作り、座敷に頑張つて動かないんでございますよ』

『……』

『奧樣の口から貴女樣のことが詳しく聞かれなかつた腹癒せに佐田さんは、お前とはもう之れきりだ――勝手にするがい、とか仰つて御自分の身の廻りのものは、洗ひざらひトランクに詰めて、斜視の女と圓タクで何處かへ行つてしまひましたの――』

『それで、千夜子さんは今、どうしてゐて？』

『――私は、兎も角、お孃さまが元山からお歸りになる迄お待ちになつては如何でせうと、色々言葉を盡してお勸めしてみたのですが、もう此上御厄介かけては濟まないとか仰しやつてあの家を畳んでしまふと、京華旅館と云ふのへお入りになりました』

『……』

打ちひしがれたやうな氣持で夏樹が目を轉じた庭先に、花の小さくなつてしまつた向日葵が風にほく／＼と搖れてゐた。

十一日番組（金曜日）

第一放送

JODK

午前六時（東）ラヂオ體操
同六時三〇分（東）英語會話講座（二ノ七） H・ヴイア・レッドマン
同七時 今日の天氣見込 堀英四郎
同七時一分（東）朝の修養 立正安國論（四） 守屋貫教
同九時（東）家庭メモ
同九時一〇分（東）氣象通報（釜山）
同九時一五分 氣象通報、料理獻立（滿月キャベツ）
同一〇時三〇分（大）美容講座（四）和服の着附について（テキスト） 谷川春子
正午（東）時報・日用品値段・鮮魚相場値段
午後零時五分 管絃樂 一、深夜の夢、シユレベグレル作 二、南國の訪れ、エミール・アイゼンマン作、ルスト・スピール序曲 DKオーケストラ
同零時三〇分（大）國民歌謠――桃谷演奏所より中繼 一、獨唱 乙女の唄 今中楓溪作詞・水谷ひろし作曲 二、齊唱 海の若人 佐藤惣之助作詞・古關裕而作曲 獨唱 關種子 齊唱 大阪放送合唱團 伴奏 大阪ラヂオオーケストラ
同一時 ニユース
同一時一五分 常識講演（朝鮮語・釜山）秋には何故食慾が進むか 朴容駿
同二時 常識講座 緬羊の話 總督府技師 油井俊治
同三時四〇分（東）氣象通報
同四時 ニユース（氣象通報・釜山）
引續き野球試合實況（豫備日）
（第二放送）
同六時 童話劇 三姓穴ヶ物語 丘騰雨作・管一市曲
場所 濟州島三姓穴附近 時 大昔 場景 第一場山上 第二場海岸 第三場御殿
京城師範學校童話研究部
配役 細隊の一、後に高乙那 田中三夫 細隊の二、良乙那 野田○雄 細隊の三、夫乙那 上野一孝 老人 荒木文雄 牛・馬 大屋隆美 他に同校童話部學生
同六時二〇分（東）コドモの新聞 解說 村岡花子 擬音擔當 志田時暉 田中三夫
同六時二五分（仙）講演 平田篤胤と其國學者としての研究精神 岡澤鉦治
同六時五五分（東）カレントトピックス
同七時 ニユース・天氣見込・職業紹介
同七時三〇分（東）講演 滿洲移民に就て 拓務大臣 永田秀次郎
同八時（大）室內樂 第一ヴアイオリン アレキサンダー・モギレフスキー 第二ヴアイオリン ミハエル・ヴエクスラ ヴイオラ エルネスト・トマスツチ チエロ 伊達三郎
絃樂四重奏曲作品四一ノ一イ短調 シユーマン作曲 第一樂章 イントロドチオーネ・アンダンテ・エスプレツシーヴオ・アレグロ 第二樂章 スケルツオ・プレスト 第三樂章 アダヂオ 第四樂章 プレスト
同八時二八分（東）落語 長屋の花見 桂小文治
同八時五〇分（福）箏曲 オリムピツク 太宰府神社樂部 舞樂に竹 佐藤義光 箏と太鼓 吉川新三郎 篳篥 那嶌貞吉 笙 田中幸次郎 笛 長谷蔵太郎 有吉利久 松田文次郎
午後九時（東）長唄 紀文大盡 中內蝶二作詞・吉住小三郎、稀音家六四郎作曲 唄 吉住小四郎 同 吉住小三八 同 吉住小兵衛 三味線 稀音家和三郎 同 稀音家四郎助 同 稀音家五郎
同九時三〇分（東）時報・ニユース・氣象通報・翌日の番組（在滿方へのニユース・京城）
同一〇時 ニユース（朝鮮語・釜山）

第二放送

午後零時五分 伽倻琴散調と倂唱
同一時一五分 常識講演 朴容駿
同六時 吹奏樂 鍾新樂隊
同七時三〇分 講演 科學講演 沈亨蘭
同八時（大）室內樂 李完晉
同八時二八分 古謠 張志浩
同九時 遊山歌外 趙牡丹

十二日き、物

午前七時一分（東）朝の修養 立正安國論（五） 守屋貫教
同一〇時三〇分 婦人の時間 私の二つの所見 水井れい子
午後零時五分（東）野球試合實況 明治神宮外苑球場より中繼 六大學野球リーグ戰
同一時 野球試合實況（第二放送 京城）京城實業野球秋季リーグ戰 京城球場より中繼
同六時（福）物語 菅原道眞 福岡放送童話研究會
同六時二五分 講演 乃木將軍を偲ぶ 朝鮮乃木會理事長 肥塚正太
同七時三〇分（東）舞臺劇 歌舞伎座より中繼 戀女房染分手綱 重の井子別れの場 中村梅玉外
同八時三〇分（東）謠曲 一、三井寺『鐘の段』 二、狂言 猿聟 上野丹宮外
同九時（京）時事解說 スペインの動亂を繞りて 菅田均

常識講座 緬羊の話

午後二時 本府技師 油井俊治

人類生活上の三大要素たる衣食住の內の衣の問題に關聯して、近年我國民は羊毛と密接不離の關係に在ることは何人も認むるところで羊毛の需給問題については、當局に於いて相當苦心を拂つて居るところであるが、未だ一般には此の點に關心が甚だ少く、寧ろ羊毛を贅澤に使ひ過ぎる傾向がある、偶々今夏以來羊毛の唯一の供給國たる濠州との通商關係の惡化に伴ひ漸く世人の警醒を促し、緬羊獎勵にも一般の注意を喚起するに至つたことは邦家の爲誠に喜ばしい。然し乍ら羊毛を生産する緬羊に就いては誠に馴染の少い國民で緬羊と云ふを憚らない。偶々緬羊を飼ると云ふ人あるも、必ずしも、正しい見解を有して居ると言ひ難く、却つて一種の謬見に捕はれ、土地柄や生理的に、又經濟的に、我邦の緬羊飼育は不可能なりとの疑念を抱く向が尠くない。斯くては折角當局が獎勵してゐる緬羊增殖上にも支障少くないので此の機會に羊の習性なり飼方や一般人士の注意などを簡單に申上げて緬羊獎勵に關し正しい理解を得て頂きたいと思ふのであります

講演 平田篤胤と其國學者としての研究精神

後六・二五 岡澤鉦治

岡澤氏は第二高等學校教授、國語學を擔當せらるゝ學者

今日は國學の三大人と呼ばれる加茂眞淵、本居宣長、平田篤胤の三人の內で最後に出でゝ學識上最も壯快に最も熾烈に斷いた篤胤大人の命日（篤胤は天保十四年閏九月十一日に逝かれました）に當つておりますが、私は曾て秋田に在つて篤胤大人の御墓に詣でゝ

たけ高く道思ふ心あつたねの大人
おのが身のためのみ思ふ世の人の世を思ふ人を狂へりといふ

等の歌を捧げて甚深の敬意と滿腔の同情とを表し、志士としての學者の心境を懷ふて涙を禁じ得なかつた事がありました、さうして平生大人の國學者としての研究精神と高大なる見識とには深く敬服し、切に共鳴してゐる次第であります

が所謂國學の三大人達の時代と我我の時代との間には時世の推移の急であつた關係上年月の割合には非常に大なる間隔が出來て居りますので、夫々の立脚地に立つ研究上の標準が何分等しくはあり得ない歷史上の勢力に支配せられてをりますから敬服敬畏して居る私などでも大人の學說をそのまゝ信奉するといふ譯には行かぬ事もありますが、然し大人の研究精神より云へば大人在天の靈はむしろそれを悅ばれる事と思はれます、そこで私の學問研究の立場より觀た篤胤大人の國學者としての研究精神、分り易くいへば大人の志士として學者の心境に就いて申述べてみたいと存じます

講演 滿洲移民に就て

後七時半 拓相 永田秀次郎

日滿兩國は同心一體不可分の關係にある。現在滿洲國には三千萬の住民があるが日本人は僅かに五十萬に過ぎない。之等は百萬を以て滿洲國の健全なる發展を期する事は困難であると思ふ、どうしても大量に移住し而も定住して子孫を殖やす事が必要である。

我國家としては滿洲國建設以來移民に關し慎重に調査研究し、先づ昭和七年以來四ヶ年に亘つて約千八百戶の試驗移民を送出した之等の移民は種々困難にも逢遇したが能く之に耐へ、着々其の功を收め從前の滿洲移民悲觀論等を打破して移民可能なる確信を得るに至つたので將來大量を送り出すこととし、旣に閣議に於ても大量移民は重要國策の一として決定さるに至り移民の前途に一大光明を認むるに至つたので拓務省としては廿ヶ年間に百萬戶を送出する事とし、滿洲國としても之に必要な

土木課對遞信局 聯將棋血戰譜

先 ▲土木課軍 初段2川澤京明 二段4本間孝義 初段6町田久男 初段8山本留五郎
△遞信局軍 初段1安達 初段3渡邊 初段5黑田 初段7阿部

第五局（圖は▲八八玉迄の局面）

△五五步1 ▲五七金2 △六四角3 ▲四七金4 △三一玉5 ▲四三步6 △五六步7 ▲同金8 △三七角成1 ▲同桂2 △六九銀3 ▲五九飛4 △六八銀成5 ▲同玉6 △四七金打7 ▲五三步8

持時間各四時間 消費時間累計 ▲土木課軍 一時間十八分 △遞信局軍 一時間五分

△遞信局軍 持駒 步步

	九	八	七	六	五	四	三	二	一
一	△香	△桂				△王	△角	△桂	△香
二					△飛		△金		
三	△步			△步			△銀	△步	
四			△步		△金	△銀	△步		
五						△步			△步
六			步	步	金		步		
七	步	步	銀				銀		步
八		玉	金	角	飛				
九	香	桂						桂	香

▲土木課軍 持駒 步步步

觀戰座談

五段 盛岡市朗　三段 高井龍次

高等戰術 ―攻防走千里―

盛岡――遞軍の五五步打は弱い、覆たが是非施して置かねば損だ、こういつた形に在つて敵に決戰の機會を與へないことは一つの高等戰術だね

高井――全くさうです、私などは常に指し過ぎるので辛抱と辛抱してゐれば確實に勝てるのを急いだが爲めに難しくしたといふ樣な苦汁を屢々味つてゐます

盛岡――遞軍（渡邊）が六四角と出たのは手順だ、如何に形がよくても三一玉の儘では危險が多いので攻める一步前に自玉の防備を出來るだけ堅固にして置くことは常に心掛けるべきだらう、此時土木軍（町田）が四三步と打つたのは苦しまぎれの敵陣攪亂策で町田氏も之れが確かに效果的だとは信じてゐられなかつた樣である

高井――遞軍（阿部）が敵の四三步を其儘に五六步と開戰を挑んだのは贊成出來ない。茲は四三同金と取拂ひ其時敵三八飛なれば三二玉で更に差支ないと思ふが……

盛岡 同感だ、四三步を其儘に開戰するのは拙い、こうした步はその場合取除いて置けばなんでもないのだが後になつて取り除ふとすると一手の手數がかゝるから、そのまゝにして置いては嫌やな味が殘るといつた具合に厄介な存在となる場合が屢々ある、それで事情の許す限りは其場で處理して置きたい

盛岡――續いて遞軍（安達）が以前に突いた五六步の繼續手段として三七角成と銀を切つてゐるが高井君……君はどう思ふ、僕は餘りに過激だと思ふが……

高井――私も實はさう思つてゐた、茲は一步損にはなるが穩かに五五步打と指したい、其時土木軍が四五金と來れば同金、同步、七三角で差支ない樣です

盛岡――遞軍が三七角と切つた以上六九銀打と指すのは騎虎の勢だ、その爲め敵玉の防備が薄弱になり五筋の自兵を活躍させるに便宜となつてゐるのが三七角切りの收穫だつたのだ

高井――遞軍（阿部）の四七金打ちは鋭い樣でも此場合他に致方がなかつたかも知れない、茲では五五銀がよさそうに見えるがそれは五三步打、同飛の時四五桂と跳ねられる手があつてゐけない樣です

盛岡――此時土木軍（山本）が五三步と打つたのは勝敗に關らず甚い良い手だと思ふ

明治（赤罐）コナミルク

榮養と經濟とを兼ねた國產唯一の母乳代用品！

牛乳、煉乳、粉乳添加料 ママーゲン（榮養素配合重曹素）の御併用をお奬めいたします

胃腸の弱い赤ちゃんにもよく消化出來るやう、諸成分を調整してあります。その上値段も、砂糖の入つた牛乳一合に相當するものが五錢の割合にまで引下げてありますから、牛乳代りに召上つて戴いても御經濟です

東京・京橋 明治製菓株式會社

●「どうも頭が働かない……」「では早速ノーシンを」●

大阪商船定期出帆

◎內鮮、北鮮 連絡優秀客船
北鮮門司阪神急行 淸津正午發 門司每日正午着
龍興丸　大同丸　洛東丸　慶運丸
北鮮基隆直行 淸津、城津、興南、雄基、博多、長崎、鹿兒島、高雄、基隆
大連內地直行 日滿連絡每日發 朝鮮、滿鐵各主要驛ニ於テ船車連絡
大連發＝午前十時 門司着 早朝 神戶
吉林丸　熱河丸　うらる丸　うすりい丸　扶桑丸　はるびん丸　ばいかる丸　あめりか丸　しかご丸　たこま丸
門司基隆直行 高千穗丸 蓬萊丸 瑞穗丸
（基隆發每々日午後一時）
詳細は左記へ御問合下さい（案內書進呈）
京城府南大門通二丁目一六 東京火災ビル內
大阪商船株式會社 京城出張所 電話本局長一〇二〇番
年內代理店・案內所 國際運輸會社 仁川 慶田組 釜山 釜山商船組 ジヤパンツーリストビユーロー 京城三越・平壤三中井・釜山三中井・安東大和ホテル

仁川汽船出帆廣告

海州線 隔日出帆 寄港地＝延坪島
黃海線 各驛ト船車連帶貨物取扱
長淵線 毎月五回出帆 寄港地＝龍湖島、夢金浦、蘇江
甕津線 毎日出帆 德洞、九味浦、吾叉浦、大靑島、小靑島
白石浦線 每日出帆 南元浦、孔浦里、富平浦
牙山線（思漢）每月六回出帆 寄港地＝平元浦
江華線 每日出帆 自動車連絡取扱
喬桐線 隔日出帆 寄港地＝喬桐浦、甕山浦、茶安、自動車連絡取扱
瑞山線 每日出帆 寄港地＝大山、大湖地、三吉浦
長古島線 每日出帆 内里
此ノ外ニ沿岸各方面直行貨物取扱 寄港地＝矢島、長峰、浦水、乾坪、外浦、石浦里
仁川港町二丁目二番地 仁川汽船株式會社 電話五一番 五番
朝鮮郵船定期出帆 一四〇番 營業係

沿岸航路出帆

△印船客取扱
東京行 △大阪行 丸 九月十日
大阪行 丸 九月廿三日
釜山、淸津、長崎、鹿兒島、上海 各行

近海郵船仁川出帆

大連、靑島、天津、芝罘、上海

朝鮮運送株式會社仁川支店回漕部

日本郵船株式會社代理店
大連汽船株式會社代理店
朝鮮郵船株式會社代理店
電話代表番號一〇四〇番

嶋谷汽船出帆

朝鮮總督府命令航路 朝鮮北海道大連線
大連直行（三等七圓）
天海丸 朝海丸 日本海丸
北陸、北海道（樺太行）
ジヤパンツーリストビユーロー 各地代理店
朝鮮郵船株式會社 仁川出張所

內鮮運輸仁川出帆

◎阪神行 泰福丸
◎阪神行 大黑天丸
◎阪神行直航 さつき丸
◎阪神行 慶取丸
◎阪神行 彥島丸 及八和神丸
◎阪神行 日華丸
大和組回漕部

阪神行 尼崎汽船出帆

正生丸 代丸 東丸 福丸
合名會社尼崎汽船部代理店 高杉商店回漕部

朝鮮郵船株式會社

威海衞、芝罘、大連行
南浦、大連、天津行
野口商會 電話二四番・一七二番

九州郵船株式會社 釜山出帆

博多行 毎日午前十一時
每月六回
九州郵船株式會社出張所 電話一四一番

傳染病

……「夏から秋への衛生」冊子 無代贈呈……

油斷は出來ません
怪しいと思つたら
直ぐアドース錠を

今こそ傳染病の流行季です 身體が妙にだるくて食慾が無く腸が鳴り 腹が澁つて下痢が續き便が粘液質で時には血液が混り頭痛 惡寒發熱などある場合は一刻も油斷は出來ません アノ命取りの疫痢や 赤痢コレラ腸チフスは以上の樣な症狀で初まるのです。

こんな場合には捨てゝをかず 先づアドース錠をお服み下さい アドース錠さへ服めば腸內に滯つてゐる有害な毒素や 惡い黴菌を藥がスツカリ吸取つて無害にし體外に排出して體內の掃除をして呉れますから大變安全に治療が出來ます

大體夏は黴菌の繁殖が盛んで飲食物が腐敗し易く又寢冷えで下痢や腹痛を起し勝ですから豫防と治療の爲にアドース錠をお奬めします

糖衣錠 一五錠（・三〇） 五〇錠（・八〇） 一二〇錠（一・〇〇） 五〇〇錠（三・五〇）
錠劑 一〇〇錠（・五〇） 五〇〇錠（二・〇〇） 一〇〇〇錠（三・〇〇）

適應症
赤痢 疫痢 コレラ 腸チフス 急性慢性腸カタル 胃酸過多症 胃潰瘍
便秘 慢性下痢 一般下痢 醱酵性下痢 食餌中毒 薬物中毒 自家中毒症

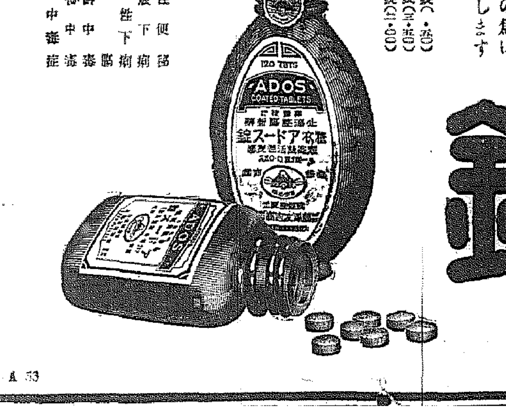

アドース錠

株式會社 藤澤友吉商店 大阪東區道修町・大連市山縣通・奉天加茂町・京城府西小門町

A 53